



แผนพัฒนาบุคลากร 3 ปี

ประจำปีงบประมาณ พ.ศ. 2567 - 2569

องค์การบริหารส่วนตำบลปทุมธานี

อำเภอหล่อมสัก จังหวัดเพชรบูรณ์





## สารบัญ

เรื่อง	หน้า
<b>ส่วนที่ ๑ หลักการและเหตุผล</b>	
๑.๑ หลักการและเหตุผล	๑
๑.๒ วัตถุประสงค์	๒
๑.๓ ขอบเขตและแนวทางในการจัดทำแผนการพัฒนาบุคลากร	๒
<b>ส่วนที่ ๒ การวิเคราะห์สถานการณ์พัฒนาบุคลากร</b>	
๒.๑ ภารกิจ อำนาจหน้าที่ขององค์กรปกครองส่วนท้องถิ่น	๔
๒.๒ ภารกิจหลักและภารกิจรอง ที่องค์กรปกครองส่วนท้องถิ่นจะดำเนินการ	๕
๒.๓ การวิเคราะห์ความต้องการพัฒนาของบุคลากร	๖
๒.๔ การวิเคราะห์สภาพแวดล้อม	๗
๒.๕ โครงสร้างการแบ่งส่วนราชการตามแผนอัตรากำลัง ๓ ปี	๙
๒.๖ อัตรากำลังขององค์กรปกครองส่วนท้องถิ่น	๑๐
๒.๗ การจำแนกระดับคุณวุฒิทางการศึกษาของบุคลากร	๑๕
๒.๘ สายงานของข้าราชการหรือพนักงานส่วนท้องถิ่นขององค์กรปกครองส่วนท้องถิ่น	๑๕
๒.๙ โครงสร้างอายุข้าราชการหรือพนักงานส่วนท้องถิ่น	๑๖
๒.๑๐ การสูญเสียกำลังคนจากการเกษียณอายุในระยะ ๓ ปี	๑๗
<b>ส่วนที่ ๓ หลักสูตรพัฒนาบุคลากร</b>	
๓.๑ เป้าหมายของการพัฒนา	๑๘
๓.๒ หลักสูตรการพัฒนาสำหรับข้าราชการหรือพนักงานส่วนท้องถิ่น	๑๘
๓.๓ วิธีการพัฒนาบุคลากรขององค์กรปกครองส่วนท้องถิ่น	๑๙
๓.๔ การพัฒนาความรู้ให้กับบุคลากรขององค์กรปกครองส่วนท้องถิ่น	๒๑
๓.๕ ประกาศคุณธรรมจริยธรรมของข้าราชการหรือพนักงานส่วนท้องถิ่นและลูกจ้าง	๒๒
๓.๖ การพัฒนาข้าราชการหรือพนักงานส่วนท้องถิ่นตามหลักสูตรสายงาน	๒๓
<b>ส่วนที่ ๔ ยุทธศาสตร์การพัฒนาบุคลากร</b>	
๔.๑ วิสัยทัศน์ ( Vision)	๒๖
๔.๒ พันธกิจด้านการพัฒนาทรัพยากรบุคคล (Mission)	๒๖
๔.๓ ค่านิยม	๒๖
๔.๔ เป้าประสงค์	๒๗
๔.๕ ยุทธศาสตร์การพัฒนาบุคลากร	๒๘
<b>ส่วนที่ ๕ การติดตามประเมินผลการพัฒนาบุคลากร</b>	
๕.๑ ความรับผิดชอบ	๓๓
๕.๒ การติดตามและประเมินผล	๓๓
๕.๓ บทสรุป	๓๔



## สารบัญ

เรื่อง

หน้า

### ภาคผนวก

๑. บทสรุปสำหรับผู้บริหารการสำรวจข้อมูลความต้องการฝึกอบรมของบุคลากร
๒. สำเนาคำสั่งแต่งตั้งคณะกรรมการแผนพัฒนาบุคลากร
๓. สำเนารายงานการประชุมคณะกรรมการแผนพัฒนาบุคลากร



## ส่วนที่ ๑ หลักการและเหตุผล

### ๑.๑ หลักการและเหตุผล

การพัฒนาข้าราชการการเมือง พนักงานส่วนท้องถิ่น ข้าราชการครู บุคลากรทางการศึกษา ลูกจ้าง และพนักงานจ้าง นอกจากจะพัฒนาด้านความรู้ทั่วไปในการปฏิบัติงาน ด้านความรู้และทักษะเฉพาะของงานในแต่ละตำแหน่ง ด้านการบริหาร ด้านคุณสมบัติส่วนตัว และด้านคุณธรรมและจริยธรรมแล้ว องค์การปกครองส่วนท้องถิ่นต้องตระหนักถึงการพัฒนาตามนโยบายแห่งรัฐ จังหวัด ประกอบด้วย เช่น การพัฒนาไปสู่ Thailand ๔.๐ ดังนั้น องค์การบริหารส่วนตำบลบึงคล้า จึงจำเป็นต้องพัฒนาระบบราชการส่วนท้องถิ่นไปสู่ยุค ๔.๐ เช่นกัน โดยกำหนดแนวทางการพัฒนาบุคลากรเพื่อส่งเสริมการทำงานโดยยึดหลักธรรมาภิบาล เพื่อประโยชน์สุขของประชาชนเป็นหลัก กล่าวคือ

**๑. เป็นองค์กรที่เปิดกว้างและเชื่อมโยงกัน** ต้องมีความเปิดเผยโปร่งใส ในการทำงานโดยบุคคลภายนอกสามารถเข้าถึงข้อมูลข่าวสารของทางราชการหรือมีการแบ่งปันข้อมูลซึ่งกันและกัน และสามารถเข้ามาตรวจสอบการทำงานได้ตลอดจนเปิดกว้างให้กลไกหรือภาคส่วนอื่น ๆ เช่น ภาคเอกชน ภาคประชาสังคม ได้เข้ามามีส่วนร่วมและโอนถ่ายภารกิจที่ภาครัฐไม่ควรดำเนินการเองออกไปให้แก่ภาคส่วนอื่น ๆ เป็นผู้รับผิดชอบดำเนินการแทน โดยการจัดระเบียบความสัมพันธ์เชิงโครงสร้างให้สอดคล้องกับการทำงานในแนวระนาบในลักษณะของเครือข่ายมากกว่าตามสายการบังคับบัญชาในแนวดิ่ง ขณะเดียวกันก็ยังคงต้องเชื่อมโยงการทำงานภายในภาครัฐด้วยกันเองให้มีเอกภาพและสอดคล้องประสานกัน ไม่ว่าจะเป็นราชการบริหารส่วนกลาง ส่วนภูมิภาค และส่วนท้องถิ่นด้วยกันเอง

**๒. ยึดประชาชนเป็นศูนย์กลาง** ต้องทำงานในเชิงรุกและมองไปข้างหน้า โดยตั้งคำถามกับตนเองเสมอว่า ประชาชนจะได้อะไร มุ่งเน้นแก้ไขปัญหาความต้องการและตอบสนองความต้องการของประชาชน โดยไม่ต้องรอให้ประชาชนเข้ามาติดต่อขอรับบริการหรือร้องขอความช่วยเหลือจากองค์กรปกครองส่วนท้องถิ่น รวมทั้งใช้ประโยชน์จากข้อมูลของทางราชการและระบบดิจิทัลสมัยใหม่ในการจัดบริการสาธารณะที่ตรงกับความต้องการของประชาชน พร้อมทั้งอำนวยความสะดวกโดยมีการเชื่อมโยงกันเองของทุกส่วนราชการ เพื่อให้บริการต่าง ๆ สามารถเสร็จสิ้นในจุดเดียว ประชาชนสามารถเรียกบริการขององค์กรปกครองส่วนท้องถิ่นได้ตลอดเวลา ตามความต้องการของตนและผ่านการติดต่อได้หลายช่องทางผสมผสานกัน ไม่ว่าจะติดต่อมาด้วยตนเอง อินเทอร์เน็ต เว็บไซต์ โซเชียลมีเดีย หรือแอปพลิเคชันทางโทรศัพท์มือถือ เป็นต้น

**๓. องค์กรที่มีขีดสมรรถนะสูงและทันสมัย** ต้องทำงานอย่างเตรียมการไว้ล่วงหน้า มีการวิเคราะห์ความเสี่ยง สร้างนวัตกรรมหรือความคิดริเริ่มและประยุกต์องค์ความรู้ในแบบสหสาขาวิชาเข้ามาใช้ในการตอบโต้กับโลกแห่งการเปลี่ยนแปลงอย่างฉับพลัน เพื่อสร้างคุณค่ามีความยืดหยุ่น และความสามารถในการตอบสนองกับสถานการณ์ต่าง ๆ ได้อย่างทันเวลาตลอดจนเป็นองค์กรที่มีขีดสมรรถนะสูง และปรับตัวเข้าสู่สภาพความเป็นสำนักงานสมัยใหม่ รวมทั้งทำให้บุคลากรมีความผูกพันต่อการปฏิบัติราชการ และปฏิบัติหน้าที่ได้อย่างเหมาะสมกับบทบาทของตน



#### ๔. การกำหนดแนวทางการพัฒนาทักษะด้านดิจิทัล

ให้ถือปฏิบัติตามหนังสือสำนักงาน ก.พ. ที่ นร ๑๐๑๓.๔/๔๒ ลงวันที่ ๕ พฤษภาคม ๒๕๖๓ เรื่อง เครื่องมือสำรวจทักษะด้านดิจิทัลของข้าราชการและบุคลากรภาครัฐด้วยตนเอง (Digital Government Skill Self-Assessment) โดยให้องค์กรปกครองส่วนท้องถิ่นใช้เป็นแนวทางการพัฒนาทักษะด้านดิจิทัลของข้าราชการและบุคลากรภาครัฐเพื่อปรับเปลี่ยนเป็นรัฐบาลดิจิทัล ตามมติคณะรัฐมนตรีในการประชุมเมื่อวันที่ ๒๖ กันยายน ๒๕๖๐ ทั้งนี้ วิธีการพัฒนาอาจใช้วิธีการใด วิธีการหนึ่งหรือหลายวิธีก็ได้ เช่น การประชุมพิเศษ การฝึกอบรม การศึกษาดูงาน การประชุมเชิงปฏิบัติการ โดยอาศัยอำนาจตามระเบียบกฎหมาย ประกาศหลักเกณฑ์ที่เกี่ยวข้อง ดังนี้

๑) รัฐธรรมนูญแห่งราชอาณาจักรไทย มาตรา ๒๕๘ ข (๔) ได้กำหนดไว้ว่า “ให้มีการปรับปรุงและพัฒนาการบริหารงานบุคคลภาครัฐเพื่อจูงใจให้ผู้มีความรู้ความสามารถอย่างแท้จริงเข้ามาทำงานในหน่วยงานของรัฐ และสามารถเจริญก้าวหน้าได้ตามความสามารถและผลสัมฤทธิ์ของงานของแต่ละบุคคล มีความซื่อสัตย์สุจริต กล้าตัดสินใจและกระทำในสิ่งที่ถูกต้องโดยคิดถึงประโยชน์ส่วนรวมมากกว่าประโยชน์ส่วนตัว มีความคิดสร้างสรรค์และคิดค้นนวัตกรรมใหม่ ๆ เพื่อให้การปฏิบัติราชการและการบริหารราชการแผ่นดินเป็นไปอย่างมีประสิทธิภาพ และมีมาตรการคุ้มครองป้องกันบุคลากรภาครัฐจากการใช้อำนาจโดยไม่เป็นธรรมของผู้บังคับบัญชา

๒) พระราชกฤษฎีกาว่าด้วยหลักเกณฑ์และวิธีการบริหารจัดการบ้านเมืองที่ดี พ.ศ. ๒๕๔๖ กำหนดให้ส่วนราชการมีหน้าที่พัฒนาความรู้ในส่วนราชการ เพื่อให้มีลักษณะเป็นองค์การแห่งการเรียนรู้อย่างสม่ำเสมอ โดยต้องรับรู้ข้อมูลข่าวสารและสามารถประมวลผลความรู้ในด้านต่าง ๆ เพื่อนำมาประยุกต์ใช้ในการปฏิบัติราชการได้อย่างถูกต้อง รวดเร็วและเหมาะสมต่อสถานการณ์ รวมทั้งต้องส่งเสริมและพัฒนาความรู้ความสามารถ สร้างวิสัยทัศน์และปรับเปลี่ยนทัศนคติของข้าราชการในสังกัดให้เป็นบุคลากรที่มีประสิทธิภาพและมีการเรียนรู้ร่วมกัน ทั้งนี้ เพื่อประโยชน์ในการปฏิบัติราชการของส่วนราชการให้สอดคล้องกับการบริหารราชการให้เกิดผลสัมฤทธิ์

๓) ตามประกาศหลักเกณฑ์การจัดทำแผนแม่บทการพัฒนาข้าราชการหรือพนักงานส่วนท้องถิ่น และประกาศคณะกรรมการข้าราชการหรือพนักงานส่วนท้องถิ่น เรื่อง หลักเกณฑ์และเงื่อนไขเกี่ยวกับการบริหารงานบุคคลขององค์กรปกครองส่วนท้องถิ่น หมวดที่ ๑๒ ส่วนที่ ๓ การพัฒนาข้าราชการหรือพนักงานส่วนท้องถิ่น กำหนดให้องค์กรปกครองส่วนท้องถิ่น (อบจ. เทศบาล อบต. และเมืองพัทยา) มีการพัฒนาผู้ได้รับการบรรจุเข้ารับราชการเป็นข้าราชการหรือพนักงานส่วนท้องถิ่นก่อนมอบหมายหน้าที่ให้ปฏิบัติเพื่อให้รู้ระเบียบแบบแผนของทางราชการ หลักและวิธีปฏิบัติราชการ บทบาท และหน้าที่ของข้าราชการหรือพนักงานส่วนท้องถิ่น ในระบอบประชาธิปไตยอันมีพระมหากษัตริย์ทรงเป็นประมุข และแนวทางปฏิบัติตนเพื่อเป็นข้าราชการหรือพนักงานส่วนท้องถิ่นที่ดี โดยองค์กรปกครองส่วนท้องถิ่น (อบจ. เทศบาล อบต. และเมืองพัทยา) ต้องดำเนินการพัฒนาให้ครบถ้วน ตามหลักสูตรที่คณะกรรมการข้าราชการหรือพนักงานส่วนท้องถิ่น (ก.จ.จ. ก.ท.จ. และ ก.อบต.จังหวัด) กำหนด และกำหนดให้องค์กรปกครองส่วนท้องถิ่น (อบจ. เทศบาล อบต. และเมืองพัทยา) จัดทำแผนการพัฒนาบุคลากร เพื่อเพิ่มพูนความรู้ ทักษะ ทัศนคติที่ดี คุณธรรม และจริยธรรม อันจะทำให้ปฏิบัติหน้าที่ราชการในตำแหน่งนั้นได้อย่างมีประสิทธิภาพ ในการจัดทำแผนการพัฒนาข้าราชการหรือพนักงานส่วนท้องถิ่น ต้องกำหนดตามกรอบของแผนพัฒนาที่คณะกรรมการกลางข้าราชการหรือพนักงานส่วนท้องถิ่น (ก.จ. ก.ท. และ ก.อบต.) กำหนด โดยให้กำหนดเป็นแผนการพัฒนาบุคลากรขององค์กรปกครองส่วนท้องถิ่น มีระยะเวลา ๓ ปี ตามกรอบของแผนอัตรากำลังขององค์กรปกครองส่วนท้องถิ่น นั้น



๔) สถานการณ์การเปลี่ยนแปลง ภายใต้กระแสแห่งการปฏิรูประบบราชการ และการเปลี่ยนแปลงด้านเทคโนโลยี การบริหารจัดการยุคใหม่ ผู้นำหรือผู้บริหารองค์กรต่าง ๆ ต้องมีความตื่นตัวและเกิดความพยายามปรับตัวในรูปแบบต่าง ๆ โดยเฉพาะการเร่งรัดพัฒนาทรัพยากรมนุษย์และองค์กร การปรับเปลี่ยนวิถีคิด วิธีการทำงาน เพื่อแสวงหารูปแบบใหม่ ๆ และนำระบบมาตรฐานในระดับต่าง ๆ มาพัฒนาองค์กร ซึ่งนำไปสู่แนวคิดการพัฒนากระบวนการบริหารความรู้ภายในองค์กร เพื่อให้้องค์กรสามารถใช้และพัฒนาความรู้ที่มีอยู่ภายในองค์กรได้อย่างมีประสิทธิภาพและปรับเปลี่ยนวิทยาการความรู้ใหม่มาใช้กับองค์กรได้อย่างเหมาะสม

เพื่อให้สอดคล้องกับแนวทางดังกล่าว องค์การบริหารส่วนตำบลบึงคล้า จึงได้จัดทำแผนการพัฒนากุศลกร ๓ ปี ้องค์กรบริหารส่วนตำบลบึงคล้า ประจำปีงบประมาณ ๒๕๖๗ - ๒๕๖๙ ขึ้น เพื่อใช้เป็นแนวทางในการพัฒนาพนักงานส่วนตำบล ข้าราชการหรือพนักงานครูและบุคลากรทางการศึกษา ลูกจ้างประจำ และพนักงานจ้าง เป็นเครื่องมือในการบริหารงานบุคคล อีกทั้งยังเป็นการพัฒนาเพื่อเพิ่มพูนความรู้ ทักษะ ทศนคติที่ดี คุณธรรม จริยธรรมของบุคลากรองค์การบริหารส่วนตำบลบึงคล้า อำเภอห่มสีก จังหวัดเพชรบูรณ์ ในการปฏิบัติราชการและตอบสนองความต้องการของประชาชนได้อย่างมีประสิทธิภาพและประสิทธิผล

## ๑.๒ วัตถุประสงค์

๑) เพื่อให้ องค์การบริหารส่วนตำบลบึงคล้า มีการพัฒนากุศลกร เป็นไปตามหลักสูตรมาตรฐาน กำหนดตำแหน่งและตามที่ ก.จ. ก.ท. และ ก.อบต. กำหนด

๒) เพื่อให้ องค์การบริหารส่วนตำบลบึงคล้า มีเครื่องมือในการส่งเสริมให้บุคลากรมีกรอบความรู้ ทักษะ และสมรรถนะ ที่เหมาะสมในการปฏิบัติงาน ตามมาตรฐานที่คณะกรรมการข้าราชการหรือพนักงานส่วนท้องถิ่น (ก.จ. ก.ท. และ ก.อบต.)

๓) เพื่อให้บุคลากรองค์การบริหารส่วนตำบลบึงคล้า มีการบริหารการเรียนรู้และพัฒนาตนเอง โดยการประเมินและวางแผนการพัฒนาของตนเองอย่างต่อเนื่อง เพื่อให้สามารถทำงานได้อย่างมีประสิทธิภาพ ในบริบทที่เปลี่ยนแปลงอย่างรวดเร็ว

๔) เพื่อให้บุคลากรองค์การบริหารส่วนตำบลบึงคล้า มีความรู้ทั้งในด้านพื้นฐานในการปฏิบัติราชการ ด้านการพัฒนาเกี่ยวกับงานในหน้าที่ ด้านความรู้ความสามารถและทักษะของงานแต่ละตำแหน่ง ด้านการบริหารและด้านคุณธรรมและจริยธรรม

๕) เพื่อให้้องค์กรบริหารส่วนตำบลบึงคล้า สร้างองค์กรแห่งการเรียนรู้ ที่เอื้อให้บุคลากรเกิดการเรียนรู้และการพัฒนาอย่างต่อเนื่อง เพื่อพัฒนาและปรับปรุงการปฏิบัติราชการ สร้างสรรค์นวัตกรรมทั้งผลผลิต และการให้บริการ เพื่อเพิ่มประสิทธิภาพและประสิทธิผลในการบรรลุเป้าหมายตามภารกิจหน้าที่

## ๑.๓ ขอบเขตและแนวทางในการจัดทำแผนการพัฒนากุศลกร

๑) การกำหนดหลักสูตร การพัฒนาหลักสูตร วิธีการพัฒนา ระยะเวลาและงบประมาณ ในการพัฒนาข้าราชการองค์การบริหารส่วนจังหวัด พนักงานเทศบาล พนักงานส่วนตำบล ข้าราชการหรือพนักงานครูและบุคลากรทางการศึกษา ลูกจ้างประจำ และพนักงานจ้าง ให้มีความสอดคล้องกับตำแหน่งและระดับตำแหน่งในแต่ละสายงาน ที่ดำรงอยู่ตามกรอบแผนพัฒนากุศลกร ๓ ปี



๒) ให้บุคลากรขององค์การบริหารส่วนตำบลบึงคล้า ต้องได้รับการพัฒนาความรู้ ความสามารถ ในหลักสูตรใดหลักสูตรหนึ่ง หรือหลายหลักสูตรอย่างน้อยปีละ ๑ ครั้ง หรือตามที่คุณบริหารท้องถิ่นเห็นสมควร ได้แก่ ๑) หลักสูตรความรู้พื้นฐานในการปฏิบัติราชการ ๒) หลักสูตรการพัฒนาเกี่ยวกับงานในหน้าที่รับผิดชอบ ๓) หลักสูตรความรู้ และทักษะเฉพาะของงานในแต่ละตำแหน่งตามมาตรฐานกำหนดตำแหน่ง ๔) หลักสูตรด้านการบริหาร และ ๕) หลักสูตรด้านคุณธรรมและจริยธรรม

๓) วิธีการพัฒนาบุคลากร ให้องค์การบริหารส่วนตำบลบึงคล้าเป็นหน่วยดำเนินการเอง หรือ ดำเนินการร่วมกับ ก.จ. ก.ท. และ ก.อบต. หรือ ก.จ.จ. ก.ท.จ. และ ก.อบต.จังหวัด หรือหน่วยงานอื่น โดย วิธีการพัฒนาวิธีใดวิธีหนึ่งหรือหลายวิธีก็ได้ ตามความจำเป็นและความเหมาะสม ได้แก่ ๑) การปฐมนิเทศ ๒) การฝึกอบรม ๓) การศึกษาหรือดูงาน ๔) การประชุม การประชุมเชิงปฏิบัติการ หรือการสัมมนา ๕) การสอนงาน การให้คำปรึกษาหรือวิธีการอื่นที่เหมาะสม และ ๖) การเรียนรู้ผ่านระบบ สื่ออิเล็กทรอนิกส์ (e-Learning)

๔) งบประมาณในการดำเนินการพัฒนาให้องค์การบริหารส่วนตำบลบึงคล้า ต้องจัดสรร งบประมาณสำหรับการพัฒนาบุคลากรตามแผนการพัฒนาบุคลากรอย่างชัดเจนแน่นอน โดยคำนึงถึงความ ประหยัดคุ้มค่า เพื่อให้การพัฒนาบุคลากรเป็นไปอย่างมีประสิทธิภาพและประสิทธิผล

๕) การติดตามประเมินผล ให้องค์การบริหารส่วนตำบลบึงคล้า กำหนดการติดตามประเมินผลการ พัฒนาบุคลากรให้สอดคล้องกับทักษะ ความรู้ และสมรรถนะของข้าราชการหรือพนักงานส่วนท้องถิ่นให้ บรรลุผลสัมฤทธิ์ตามแผนพัฒนาบุคลากร และเพื่อให้เป็นประโยชน์ ในการวางแผนอัตรากำลัง การวางแผน บริหารบุคลากร การวางแผนเส้นทางความก้าวหน้าของบุคลากรซึ่งมีความสำคัญและจำเป็นในการพัฒนาองค์กร ปกครองส่วนท้องถิ่นและการวางแผนพัฒนาบุคลากรองค์กรปกครองส่วนท้องถิ่น ๓ ปีถัดไป



## ส่วนที่ ๒ การวิเคราะห์สถานการณ์พัฒนาบุคลากร

### ๒.๑ ภารกิจ อำนาจหน้าที่ขององค์กรปกครองส่วนท้องถิ่น

อำนาจหน้าที่ขององค์การบริหารส่วนตำบลปุงคล้า ตามพระราชบัญญัติสภาตำบลและองค์การบริหารส่วนตำบล พ.ศ. ๒๕๓๗ แก้ไขเพิ่มเติมถึง (ฉบับที่ ๖) พ.ศ. ๒๕๕๒ และตามพระราชบัญญัติกำหนดแผนและขั้นตอนการกระจายอำนาจให้แก่องค์กรปกครองส่วนท้องถิ่น พ.ศ. ๒๕๔๒ และตามกฎหมายอื่น ตลอดจนการดำเนินการตามภารกิจเพื่อให้สอดคล้องกับแผนพัฒนาเศรษฐกิจและสังคมแห่งชาติ แผนพัฒนาจังหวัด แผนพัฒนาอำเภอ แผนพัฒนาตำบล นโยบายของผู้บริหารท้องถิ่น ทั้งนี้สามารถกำหนดแบ่งภารกิจ ได้เป็น ๗ ด้าน ดังต่อไปนี้

#### ๒.๑ ด้านโครงสร้างพื้นฐาน มีภารกิจที่เกี่ยวข้อง ดังนี้

- (๑) การสร้างและบำรุงรักษาทางบกและทางน้ำที่เชื่อมต่อระหว่างองค์กรปกครองส่วนท้องถิ่น
- (๒) การขนส่งมวลชนและการวิศวกรรมจราจร
- (๓) การสาธารณสุขการ
- (๔) การจัดให้มีและการบำรุงทางน้ำและทางบก
- (๕) การจัดให้มีและบำรุงทางระบายน้ำ
- (๖) การจัดให้มีน้ำสะอาดหรือการประปา
- (๗) การจัดให้มีและการบำรุงการไฟฟ้าหรือแสงสว่างโดยวิธีอื่น

#### ๒.๒ ด้านส่งเสริมคุณภาพชีวิต มีภารกิจที่เกี่ยวข้อง ดังนี้

- (๑) การจัดการศึกษา
- (๒) การจัดให้มีการรักษาพยาบาล การป้องกันและการควบคุมโรคติดต่อ
- (๓) การป้องกัน การบำบัดโรค และการจัดตั้งและบำรุงรักษาสถานพยาบาล
- (๔) การสังคมสงเคราะห์ และการพัฒนาคุณภาพชีวิตเด็ก สตรี คนชราและผู้ด้อยโอกาส
- (๕) การรักษาความสะอาดของถนน ทางเดิน และที่สาธารณะ
- (๖) การจัดให้มีสุสานและฌาปนสถาน
- (๗) การจัดให้มีการบำรุงสถานที่สำหรับนักกีฬา การพักผ่อนหย่อนใจ สวนสาธารณะ

สวนสัตว์ ตลอดจนสถานที่ประชุมอบรมราษฎร

#### ๒.๓ ด้านการจัดระเบียบชุมชน สังคม และการรักษาความสงบเรียบร้อย มีภารกิจที่เกี่ยวข้อง ดังนี้

- (๑) การส่งเสริมประชาธิปไตย ความเสมอภาค และสิทธิเสรีภาพของประชาชน
- (๒) การป้องกันและบรรเทาสาธารณภัย
- (๓) การจัดให้ระบบรักษาความสงบเรียบร้อย
- (๔) การรักษาความสงบเรียบร้อยและศีลธรรมอันดีของประชาชนในเขตตำบล

#### ๒.๔ ด้านการวางแผน การส่งเสริมการลงทุน พาณิชยกรรมและการท่องเที่ยว มีภารกิจที่เกี่ยวข้อง ดังนี้

(๑) การจัดทำแผนพัฒนาองค์กรปกครองส่วนท้องถิ่น และประสานการจัดทำแผนพัฒนาจังหวัดตามระเบียบที่คณะกรรมการรัฐมนตรีกำหนด

- (๒) การจัดตั้งดูแลตลาด





(๓) การส่งเสริมการท่องเที่ยว

(๔) การพาณิชย์ การส่งเสริมการลงทุนและการทำกิจกรรมไม่ว่าจะดำเนินการเองหรือร่วมกับบุคคลอื่นหรือจากสหการ

**๒.๕ ด้านการบริหารจัดการและการอนุรักษ์ทรัพยากรธรรมชาติและสิ่งแวดล้อม** มีภารกิจที่เกี่ยวข้อง ดังนี้

(๑) การคุ้มครอง ดูแลและบำรุงรักษาป่าไม้ ที่ดิน สัตว์ป่า

(๒) การจัดตั้งและการดูแลระบบบำบัดน้ำเสียรวม

(๓) การกำจัดมูลฝอยและสิ่งปฏิกูลรวม

(๔) การจัดการสิ่งแวดล้อมและมลพิษต่าง ๆ

**๒.๖ ด้านการศาสนา ศิลปวัฒนธรรม จารีตประเพณี และภูมิปัญญาท้องถิ่น** มีภารกิจที่เกี่ยวข้อง ดังนี้

(๑) การจัดการศึกษา

(๒) บำรุงรักษาศิลปะ จารีตประเพณี ภูมิปัญญาท้องถิ่น และวัฒนธรรมอันดีของท้องถิ่น

(๓) การส่งเสริมการกีฬา จารีตประเพณี และวัฒนธรรมอันดีงามของท้องถิ่น

(๔) การศึกษา การทำนุบำรุงศาสนา และการส่งเสริมวัฒนธรรม

**๒.๗ ด้านการบริหารจัดการและการสนับสนุนการปฏิบัติภารกิจของส่วนราชการและองค์กรปกครองส่วนท้องถิ่น** มีภารกิจที่เกี่ยวข้อง ดังนี้

(๑) สนับสนุนสภาองค์การบริหารส่วนตำบลและองค์กรปกครองส่วนท้องถิ่นอื่นในการพัฒนาท้องถิ่น สนับสนุน หรือช่วยเหลือส่วนราชการหรือองค์กรปกครองส่วนท้องถิ่นอื่นในการพัฒนาท้องถิ่น

(๒) ประสานและให้ความร่วมมือในการปฏิบัติหน้าที่ของสภาองค์กรปกครองส่วนท้องถิ่นและองค์กรปกครองส่วนท้องถิ่นอื่น

(๓) การแบ่งสรรเงินซึ่งตามกฎหมายจะต้องแบ่งให้แก่สภาองค์กรปกครองส่วนท้องถิ่นและองค์กรปกครองส่วนท้องถิ่นอื่น

(๔) การให้บริการแก่เอกชน ส่วนราชการ หน่วยงานของรัฐ รัฐวิสาหกิจ หรือองค์กรปกครองส่วนท้องถิ่น

**๒.๒ ภารกิจหลักและภารกิจรองที่องค์กรปกครองส่วนท้องถิ่นจะดำเนินการ**

องค์การบริหารส่วนตำบลบึงคล้า มีภารกิจหลักและภารกิจรองที่ต้องดำเนินการดังนี้

#### **ภารกิจหลัก**

๑. ด้านการปรับปรุงโครงสร้างพื้นฐาน

๒. ด้านการส่งเสริมคุณภาพชีวิต

๓. ด้านการส่งเสริมการศึกษา

๔. การสาธารณสุข การเฝ้าระวังและควบคุมโรคติดต่อ

๕. ด้านการป้องกันและบรรเทาสาธารณภัย



## ภารกิจรอง

๑. ด้านการจัดระเบียบชุมชน สังคม และการรักษาความสงบเรียบร้อย
๒. การสนับสนุนและส่งเสริมศักยภาพกลุ่มอาชีพ
๓. การส่งเสริมการเกษตรและการประกอบอาชีพทางการเกษตร
๔. ด้านการอนุรักษ์ทรัพยากรธรรมชาติและสิ่งแวดล้อม
๕. การฟื้นฟูวัฒนธรรมและส่งเสริมประเพณี
๖. ด้านการวางแผน การส่งเสริมการลงทุน
๗. ด้านการพัฒนาการเมืองและการบริหาร

### ๒.๓ การวิเคราะห์ความต้องการพัฒนาของบุคลากร

#### (๑) ความต้องการด้านทักษะ

- ๑) ทักษะการบริหารข้อมูล
- ๒) ทักษะการใช้คอมพิวเตอร์
- ๓) ทักษะการประสานงาน
- ๔) ทักษะการบริหารโครงการ
- ๕) ทักษะในการสื่อสาร การนำเสนอ และถ่ายทอดความรู้
- ๖) ทักษะการเขียนรายงานและสรุปรายงาน
- ๗) ทักษะการเขียนหนังสือราชการ

#### (๒) ความต้องการด้านความรู้

- ๑) ความรู้ที่จำเป็นในงาน (ความรู้เฉพาะทางในงานที่รับผิดชอบ)
- ๒) ความรู้เรื่องกฎหมาย (ความรู้เฉพาะทางในงานที่รับผิดชอบ)
- ๓) ความรู้เรื่องหลักปรัชญาเศรษฐกิจพอเพียงตามแนวพระราชดำริของพระบาทสมเด็จพระเจ้าอยู่หัว

เจ้าอยู่หัว

- ๔) ความรู้ทั่วไปเรื่องชุมชน
- ๕) ความรู้เรื่องการจัดทำแผนปฏิบัติการและแผนยุทธศาสตร์
- ๖) ความรู้เรื่องการทำงานการเงินและงบประมาณ
- ๗) ความรู้เรื่องระบบการบริหารงานการคลังภาครัฐด้วยระบบอิเล็กทรอนิกส์ (GFMS)
- ๘) ความรู้เรื่องบัญชีและระบบบัญชี
- ๙) ความรู้เรื่องการจัดซื้อจัดจ้างและกฎระเบียบพัสดุ
- ๑๐) ความรู้เรื่องการบริหารทรัพยากรบุคคล
- ๑๑) ความรู้เรื่องการพัฒนาบุคลากร
- ๑๒) ความรู้เรื่องงานธุรการและงานสารบรรณ

#### (๓) ความต้องการพัฒนางาน

- ๑) งานบริหารงานบุคคล
- ๒) งานวิเคราะห์นโยบายและแผน
- ๓) งานสาธารณสุข
- ๔) งานพัฒนาชุมชน
- ๕) งานป้องกันและบรรเทาสาธารณภัย



- ๖) งานอำนวยการและงานธุรการ
- ๗) งานกิจการสภา
- ๘) งานการเงินและบัญชี
- ๙) งานพัฒนารายได้
- ๑๐) งานพัสดุและทรัพย์สิน
- ๑๑) งานแผนที่ภาษีและทะเบียนทรัพย์สิน
- ๑๒) งานควบคุมอาคาร
- ๑๓) งานสาธารณสุขโรค
- ๑๔) งานสำรวจและออกแบบ
- ๑๕) งานก่อสร้างและซ่อมบำรุง
- ๑๖) งานควบคุมการก่อสร้าง
- ๑๗) งานซ่อมบำรุง

#### ๒.๔ การวิเคราะห์สภาพแวดล้อม

(๑) จุดแข็ง (Strengths) เป็นการวิเคราะห์ปัจจัยภายใน องค์การบริหารส่วนตำบลบึงคล้า ว่ามีปัจจัยภายในองค์กรใดที่เป็นข้อได้เปรียบหรือจุดเด่นที่ควรนำมาใช้ในการจัดทำแผนพัฒนาบุคลากรองค์กรปกครองส่วนท้องถิ่นได้ และควรดำรงไว้เพื่อการเสริมสร้างความเข้มแข็งขององค์การบริหารส่วนตำบลบึงคล้า คือ

- ๑) การกำหนดส่วนราชการเหมาะสมกับงานและหน้าที่ที่ปฏิบัติชัดเจน
- ๒) ผู้บริหารมีการส่งเสริมการพัฒนาของบุคลากรอย่างสม่ำเสมอ
- ๓) มีการใช้ระบบเทคโนโลยีที่ทันสมัยอยู่เสมอ สามารถปฏิบัติงานได้อย่างรวดเร็ว
- ๔) ได้รับการสนับสนุนการพัฒนาทั้งด้านวิชาการและระเบียบ กฎหมายอยู่เสมอ
- ๕) เจ้าหน้าที่มีความรู้ ความสามารถ ศักยภาพในการปฏิบัติหน้าที่ของตนเอง

(๒) จุดอ่อน (Weaknesses) เป็นการวิเคราะห์ปัจจัยภายในองค์การบริหารส่วนตำบลบึงคล้า ว่ามีปัจจัยภายในองค์กรใดที่เป็นข้อเสียเปรียบหรือจุดด้อยที่ควรปรับปรุงให้ดีขึ้น ในการจัดทำแผนพัฒนาบุคลากรองค์กรปกครองส่วนท้องถิ่นได้ และขจัดให้หมดไป อันจะเป็นประโยชน์ต่อองค์การบริหารส่วนตำบลบึงคล้า คือ

- ๑) การปฏิบัติงานระหว่างส่วนราชการยังขาดการทำงานแบบบูรณาการเชื่อมโยงกัน
- ๒) เจ้าหน้าที่ยังขาดความรู้ที่เป็นระบบและเหมาะสมกับการปฏิบัติงาน
- ๓) เจ้าหน้าที่ยังขาดความตระหนักและรับผิดชอบต่อนหน้าที่ของตนเอง
- ๔) ขาดการสร้างวัฒนธรรมที่ดีขององค์กร และคุณธรรม จริยธรรม เพื่อให้เกิดแรงจูงใจ ขวัญและกำลังใจ ในการปฏิบัติหน้าที่
- ๕) ข้าราชการยังขาดระเบียบวินัยที่ดีในการทำงาน

(๓) โอกาส (Opportunities) เป็นการวิเคราะห์ปัจจัยภายนอกองค์การบริหารส่วนตำบลบึงคล้า ว่ามีปัจจัยภายนอกองค์กรใดที่สามารถส่งผลกระทบที่เป็นประโยชน์ทั้งทางตรงและทางอ้อมต่อการดำเนินการจัดทำแผนพัฒนาบุคลากรองค์กรปกครองส่วนท้องถิ่นได้และองค์การบริหารส่วนตำบลบึงคล้าสามารถสร้างเป็นโอกาสหรือนำข้อดีมาเสริมสร้างให้หน่วยงานเข้มแข็ง ดังนี้

- ๑) นโยบายของรัฐบาลเอื้อต่อการพัฒนาและการบริหารงานขององค์กรปกครองส่วนท้องถิ่น
- ๒) กรมส่งเสริมการปกครองท้องถิ่นสนับสนุนการพัฒนาบุคลากรในหลักสูตรต่าง ๆ อย่างต่อเนื่อง
- ๓) ความเจริญก้าวหน้าทางเทคโนโลยีสารสนเทศ ทำให้ได้รับข้อมูลข่าวสารต่าง ๆ ที่จำเป็นต่อการปฏิบัติงานอยู่เสมอ



- ๔) ประชาชนมีส่วนร่วมต่อการปฏิบัติงานขององค์กรปกครองส่วนท้องถิ่น
- ๕) รัฐบาลมีการกระจายอำนาจและภารกิจให้องค์กรปกครองส่วนท้องถิ่นมากขึ้น

(๔) อุปสรรค (Threats) เป็นการวิเคราะห์ปัจจัยภายนอกขององค์การบริหารส่วนตำบลบึงคล้า ว่ามีปัจจัยภายนอกองค์กรใดที่สามารถส่งผลกระทบเป็นภัยคุกคามก่อให้เกิดผลเสียทั้งทางตรงและทางอ้อมในการจัดทำแผนพัฒนาบุคลากรขององค์กรปกครองส่วนท้องถิ่นได้ และจำเป็นต้องปรับกลยุทธ์หรือจัดอุปสรรคหรือภัยคุกคามขององค์การบริหารส่วนตำบลบึงคล้า ได้แก่

- ๑) การจัดสรรงบประมาณของรัฐให้กับองค์กรปกครองส่วนท้องถิ่นไม่เพียงพอ
- ๒) ระเบียบกฎหมายมีการเปลี่ยนแปลงอยู่ตลอดเวลา
- ๓) ภัยธรรมชาติที่ส่งผลกระทบต่อการทำงานขององค์กรปกครองส่วนท้องถิ่น
- ๔) การเปลี่ยนแปลงนโยบายของรัฐบาลมีการเปลี่ยนแปลงบ่อยครั้ง
- ๕) การถ่ายโอนภารกิจบางส่วนจากส่วนกลางไปให้องค์กรปกครองส่วนท้องถิ่น ไม่ได้

ถ่ายโอนบุคลากรและงบประมาณ



แผนพัฒนาบุคลากร ๓ ปี  
ขององค์การบริหารส่วนตำบลบึงคล้า อ.หล่มสัก จ.เพชรบูรณ์  
ประจำปีงบประมาณ พ.ศ. ๒๕๖๗ - ๒๕๖๙

## ๒.๕ โครงสร้างการแบ่งส่วนราชการตามแผนอัตรากำลัง ๓ ปี

แผนภูมิโครงสร้างการส่วนราชการและระดับตำแหน่งขององค์การบริหารส่วนตำบลบึงคล้า

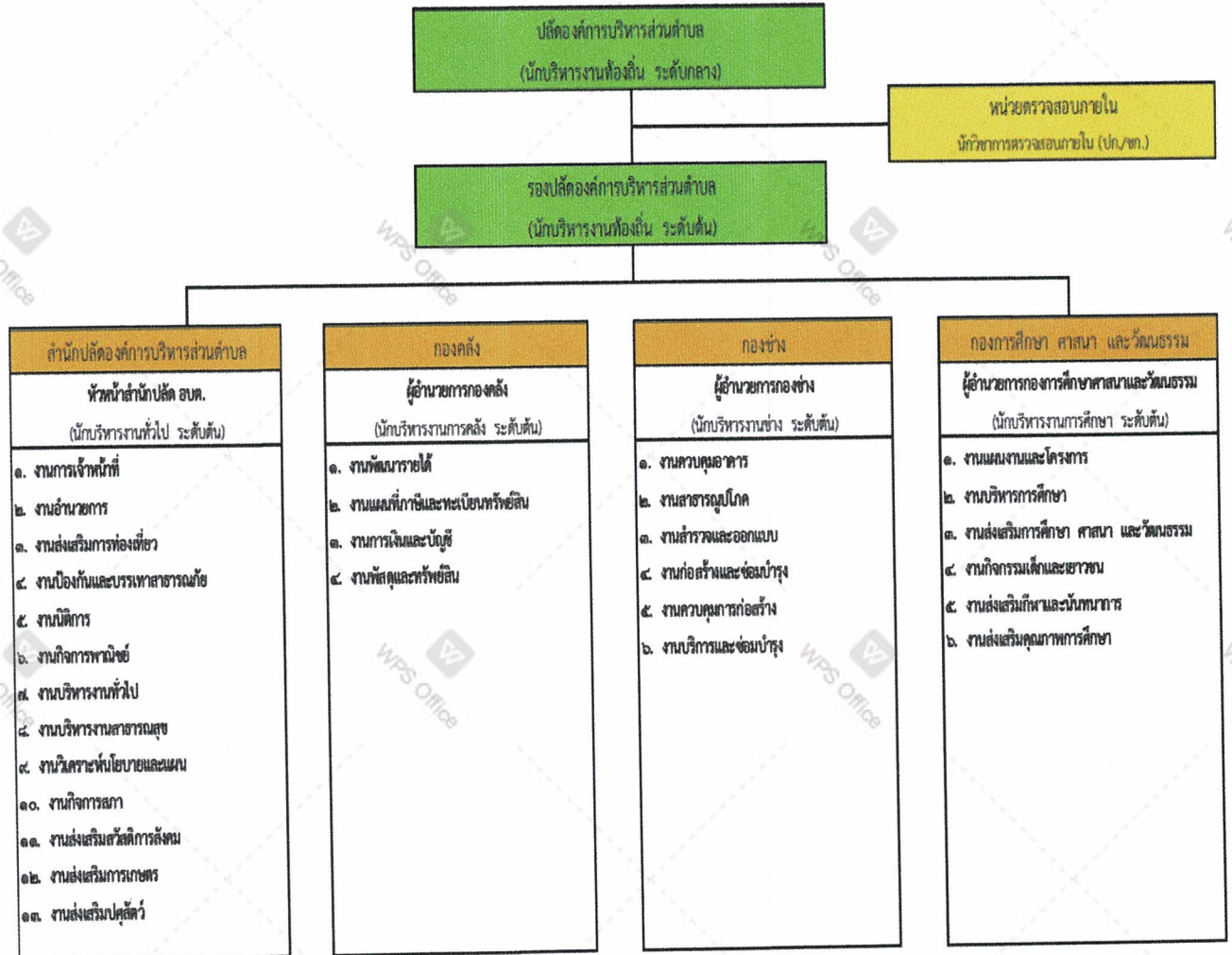

สำนัก / กอง	ปลัด / รองปลัด	หน่วยตรวจสอบภายใน	สำนักปลัด	กองคลัง	กองช่าง	กองการศึกษา ศาสนาและวัฒนธรรม	รวม
โคนครอง	๒	๐	๑๗	๖	๔	๘	๕๒
ว่าง	๐	๑	๐	๒	๔	๕	๑๓
รวม	๒	๑	๑๗	๘	๑๓	๑๓	๕๕



## ๒.๖ กรอบอัตรากำลัง ๓ ปี ขององค์กรปกครองส่วนท้องถิ่น

องค์การบริหารส่วนตำบลบึงคล้า ได้วิเคราะห์ข้อมูลอัตรากำลังซึ่งมีผลต่อการบริหารงานบุคคล และเป็นเครื่องมือในการประเมินสถานการณ์สำหรับจัดทำแผนพัฒนาบุคลากร ซึ่งจะช่วยให้องค์กรปกครองส่วนท้องถิ่นวิเคราะห์อัตรากำลังขององค์กรปกครองส่วนท้องถิ่นที่มีผลต่อองค์การบริหารส่วนตำบลบึงคล้า ทั้งกรอบอัตรากำลัง การจำแนกระดับคุณวุฒิทางการศึกษาของบุคลากร สายงานของข้าราชการหรือพนักงานส่วนท้องถิ่นขององค์กรปกครองส่วนท้องถิ่น โครงสร้างอายุข้าราชการหรือพนักงานส่วนท้องถิ่น จำแนกตามประเภทตำแหน่ง การสูญเสียกำลังคนจากการเกษียณอายุในระยะ ๓ ปี (ประจำปีงบประมาณ พ.ศ. ๒๕๖๗ - ๒๕๖๙)

องค์การบริหารส่วนตำบลบึงคล้า ได้วิเคราะห์การกำหนดตำแหน่งจากภารกิจที่จะดำเนินการในแต่ละส่วนราชการในระยะเวลา ๓ ปีข้างหน้า ซึ่งเป็นการสะท้อนให้เห็นว่าปริมาณงานในแต่ละส่วนราชการมีจำนวนมาก และได้นำมาวิเคราะห์ความต้องการการใช้ตำแหน่งในแต่ละประเภท สายงาน จำนวน ในส่วนราชการนั้นๆ จึงจะเหมาะสมกับภารกิจ ปริมาณงาน เพื่อให้คุ้มค่าต่อการใช้จ่ายงบประมาณขององค์การบริหารส่วนตำบลบึงคล้า และเพื่อให้การบริหารงานขององค์การบริหารส่วนตำบลบึงคล้า เป็นไปอย่างมีประสิทธิภาพ ประสิทธิผล โดยนำผลการวิเคราะห์ตำแหน่งมาบันทึกข้อมูลลงในกรอบอัตรากำลัง ๓ ปี ดังนี้



กรอบอัตรากำลัง ตามแผนอัตรากำลัง ๓ ปี พ.ศ.๒๕๖๗ - ๒๕๖๙  
องค์การบริหารส่วนตำบลบึงคล้า อำเภอหล่มสัก จังหวัดเพชรบูรณ์

ลำดับ ที่	ส่วนราชการ	กรอบ อัตรากำลัง เดิม	อัตรากำลังที่คาดว่าจะต้อง ใช้ในวงระยะเวลา ๓ ปีข้างหน้า			เพิ่ม / ลด			หมายเหตุ
			๒๕๖๗	๒๕๖๘	๒๕๖๙	๒๕๖๗	๒๕๖๘	๒๕๖๙	
<b>บริหาร</b>									
๑	ปลัดองค์การบริหารส่วนตำบล (นักบริหารงานท้องถิ่น ระดับกลาง)	๑	๑	๑	๑	-	-	-	
๒	รองปลัดองค์การบริหารส่วนตำบล (นักบริหารงานท้องถิ่น ระดับต้น)	๑	๑	๑	๑	-	-	-	
<b>รวม</b>		<b>๒</b>	<b>๒</b>	<b>๒</b>	<b>๒</b>	<b>-</b>	<b>-</b>	<b>-</b>	
<b>สำนักงานปลัด (๐๑)</b>									
๓	หัวหน้าสำนักปลัดองค์การบริหารส่วนตำบล (นักบริหารงานทั่วไป ระดับต้น)	๑	๑	๑	๑	-	-	-	
๑. งานกรเจ้าหน้าที									
๔	นักทรัพยากรบุคคล (ขพ.)	๑	๑	๑	๑	-	-	-	
๒. งานอำนวยการ									
-									
๓.	งานส่งเสริมการท่องเที่ยว	-	-	-	-	-	-	-	
-									
๔. งานป้องกันและบรรเทาสาธารณภัย									
๕	เจ้าพนักงานป้องกันและบรรเทาสาธารณภัย (ปง/ชง.)	๑	๑	๑	๑	-	-	-	
พนักงานจ้าง									
๖	ผู้ช่วยนักป้องกันและบรรเทาสาธารณภัย (ภารกิจ)	๑	๑	๑	๑	-	-	-	
๕. งานนิติการ									
-									
๖. งานกิจการพาณิชย์									
-									
๗. งานบริหารงานทั่วไป									
๗	เจ้าพนักงานธุรการ (อส.)	๑	๑	๑	๑	-	-	-	รอเลื่อนระดับ
พนักงานจ้าง									
๘	นักการภารโรง	๑	๑	๑	๑	-	-	-	
๙	คนงาน	๔	๔	๔	๔	-	-	-	
๘. งานบริหารงานสาธารณสุข									
๑๐	นักวิชาการสาธารณสุข (ปก/ชก.)	๑	๑	๑	๑	-	-	-	
พนักงานจ้าง									
๑๑	พนักงานขับรถบรรทุกขยะ	๑	๑	๑	๑	-	-	-	
๑๒	คนงานประจำรถขยะ	๒	๒	๒	๒	-	-	-	
๙. งานวิเคราะห์นโยบายและแผน									
๑๓	นักวิเคราะห์นโยบายและแผน (ปก/ชก.)	๑	๑	๑	๑	-	-	-	



แผนพัฒนาบุคลากร ๓ ปี  
ขององค์การบริหารส่วนตำบลบึงคล้า อ.หล่มสัก จ.เพชรบูรณ์  
ประจำปีงบประมาณ พ.ศ. ๒๕๖๗ - ๒๕๖๙

ลำดับ ที่	ส่วนราชการ	กรอบ อัตรา กำลังเดิม	อัตราตำแหน่งที่คาดว่าจะต้อง ใช้ในช่วงระยะเวลา ๓ ปีข้างหน้า			เพิ่ม / ลด			หมายเหตุ
			๒๕๖๗	๒๕๖๘	๒๕๖๙	๒๕๖๗	๒๕๖๘	๒๕๖๙	
<b>สำนักงานปลัด (๐๑)</b>									
	<b>๑๐. งานกิจการสภา</b>								
	-	-	-	-	-	-	-	-	
	<b>๑๑. งานส่งเสริมสวัสดิการสังคม</b>								
๑๔	นักพัฒนาชุมชน (ปก/ชก.)	๑	๑	๑	๑	-	-	-	
๑๕	เจ้าพนักงานพัฒนาชุมชน (ปจ/ชง.)	๑	๑	๑	๑	-	-	-	
	<b>๑๒. งานส่งเสริมการเกษตร</b>								
	-	-	-	-	-	-	-	-	
	<b>๑๓. งานส่งเสริมปศุสัตว์</b>								
	-	-	-	-	-	-	-	-	
	<b>รวม</b>	<b>๑๗</b>	<b>๑๗</b>	<b>๑๗</b>	<b>๑๗</b>	<b>-</b>	<b>-</b>	<b>-</b>	
<b>กองคลัง (๐๔)</b>									
๑๖	ผู้อำนวยการกองคลัง (นักบริหารงานการคลัง ระดับต้น)	๑	๑	๑	๑	-	-	-	
	<b>๑. งานพัฒนารายได้</b>								
๑๗	เจ้าพนักงานจัดเก็บรายได้ (ปจ/ชง.)	๑	๑	๑	๑	-	-	-	
	<b>พนักงานจ้าง</b>								
๑๘	คนงาน	๒	๒	๒	๒	-	-	-	
	<b>๒. งานแผนที่ภาษีและทะเบียนทรัพย์สิน</b>								
	-	-	-	-	-	-	-	-	
	<b>๓. งานการเงินและบัญชี</b>								
๑๙	นักวิชาการเงินและบัญชี (ชพ.)	๑	๑	๑	๑	-	-	-	
๒๐	เจ้าพนักงานการเงินและบัญชี (ปจ/ชง.)	๑	๑	๑	๑	-	-	-	ว่างเดิม
	<b>๔. งานพัสดุและทรัพย์สิน</b>								
๒๑	นักวิชาการพัสดุ (ปก/ชก.)	๑	๑	๑	๑	-	-	-	
๒๒	เจ้าพนักงานพัสดุ (ปจ/ชง.)	๑	๑	๑	๑	-	-	-	ว่างเดิม
	<b>รวม</b>	<b>๒</b>	<b>๒</b>	<b>๒</b>	<b>๒</b>	<b>-</b>	<b>-</b>	<b>-</b>	





ลำดับ ที่	ส่วนราชการ	กรอบ อัตรา กำลังเดิม	อัตราตำแหน่งที่คาดว่าจะ ต้องใช้ในช่วงระยะเวลา ๓ ปีข้างหน้า			เพิ่ม / ลด			หมายเหตุ
			๒๕๖๗	๒๕๖๘	๒๕๖๙	๒๕๖๗	๒๕๖๘	๒๕๖๙	
<b>กองช่าง (๐๕)</b>									
๒๓	ผู้อำนวยการกองช่าง (นักบริหารงานช่าง ระดับต้น)	๑	๑	๑	๑	-	-	-	อยู่ระหว่าง กกลาง ดำเนินการ สรรหา
	๑. งานควบคุมอาคาร								
	-	-	-	-	-	-	-	-	
	๒. งานสาธารณสุขโรค								
๒๔	นายช่างไฟฟ้า (ปจ./ชง.) พนักงานจ้าง	๑	๑	๑	๑	-	-	-	
๒๕	คนงาน	๑	๑	๑	๑	-	-	-	
	๓. งานสำรวจและออกแบบ								
๒๖	วิศวกรโยธา (ปก./ชก.) พนักงานจ้าง	๑	๑	๑	๑	-	-	-	ว่างเดิม
๒๗	ผู้ช่วยนายช่างโยธา (ภารกิจ)	๑	๑	๑	๑	-	-	-	
๒๘	คนงาน	๒	๒	๒	๒	-	-	-	ว่างเดิม ๑ อัตรา
	๔. งานก่อสร้างและซ่อมบำรุง								
๒๙	นายช่างโยธา (ปจ./ชง.) พนักงานจ้าง	๑	๑	๑	๑	-	-	-	
๓๐	ผู้ช่วยเจ้าพนักงานธุรการ	-	๑	๑	๑	+๑	-	-	กำหนดเพิ่ม
๓๑	คนงาน	๑	๑	๑	๑	-	-	-	
	๕. งานควบคุมการก่อสร้าง								
	-	-	-	-	-	-	-	-	
	๖. งานบริการและซ่อมบำรุง								
	-	-	-	-	-	-	-	-	
	พนักงานจ้าง								
๓๒	พนักงานผลิตน้ำประปา	๑	๑	๑	๑	-	-	-	
๓๓	พนักงานจตมาตรวัดน้ำ	๑	๑	๑	๑	-	-	-	
๓๔	คนงาน	๑	๑	๑	๑	-	-	-	
	<b>รวม</b>	<b>๑๒</b>	<b>๑๓</b>	<b>๑๓</b>	<b>๑๓</b>	<b>+๑</b>	<b>-</b>	<b>-</b>	



ลำดับที่	ส่วนราชการ	กรอบอัตรากำลังเดิม	อัตราตำแหน่งที่คาดว่าจะต้องใช้ในวงระยะเวลา ๓ ปีข้างหน้า			เพิ่ม / ลด			หมายเหตุ
			๒๕๖๗	๒๕๖๘	๒๕๖๙	๒๕๖๗	๒๕๖๘	๒๕๖๙	
	<b>กองการศึกษา ศาสนาและวัฒนธรรม (๐๗)</b>								
๓๕	ผู้อำนวยการกองการศึกษา ศาสนาและวัฒนธรรม (นักบริหารงานการศึกษา ระดับต้น)	๑	๑	๑	๑	-	-	-	
	<b>๑. งานแผนและโครงการ</b>								
	-	-	-	-	-	-	-	-	
	<b>๒. งานบริหารการศึกษา</b>								
๓๖	ผู้อำนวยการศูนย์พัฒนาเด็กเล็ก	-	๑	๑	๑	+๑			งบเงินอุดหนุนกำหนดเพิ่ม
๓๗	ครู (ค.ศ.๓)	๑	๑	๑	๑	-	-	-	งบเงินอุดหนุน
๓๘	ครูผู้ช่วย	๑	๑	๑	๑	-	-	-	งบเงินอุดหนุน
	พนักงานจ้าง								
๓๙	ดูแลเด็ก (ทักษะ)	๑	๑	๑	๑	-	-	-	งบเงินอุดหนุนว่างเดิม
๔๐	ผู้ดูแลเด็ก	๕	๕	๕	๕	-	-	-	งบ อบค.
	<b>๓. งานส่งเสริมการศึกษา ศาสนา และวัฒนธรรม</b>								
๔๑	นักวิชาการศึกษา (ปก./ชก.)	๑	๑	๑	๑	-	-	-	
๔๒	เจ้าพนักงานการเงินและบัญชี (ปง./ชง.)	-	๑	๑	๑	+๑	-	-	กำหนดเพิ่ม
๔๓	เจ้าพนักงานพัสดุ (ปง./ชง.)	-	๑	๑	๑	+๑	-	-	กำหนดเพิ่ม
	พนักงานจ้าง								
๔๔	คนงาน	๑	๑	๑	๑	-	-	-	
	<b>๔. งานกิจกรรมเด็กและเยาวชน</b>								
	-	-	-	-	-	-	-	-	
	<b>๕. งานส่งเสริมกีฬาและนันทนาการ</b>								
	-	-	-	-	-	-	-	-	
	<b>๕. งานส่งเสริมคุณภาพการศึกษา</b>								
	-	-	-	-	-	-	-	-	
	<b>รวม</b>	<b>๑๑</b>	<b>๑๔</b>	<b>๑๔</b>	<b>๑๔</b>	<b>+๓</b>	<b>-</b>	<b>-</b>	
	<b>หน่วยตรวจสอบภายใน (๑๓)</b>								
๔๕	นักวิชาการตรวจสอบภายใน (ปก./ชก.)	๑	๑	๑	๑	-	-	-	ว่างเดิม
	<b>รวม</b>	<b>๑</b>	<b>๑</b>	<b>๑</b>	<b>๑</b>	<b>-</b>	<b>-</b>	<b>-</b>	
	<b>รวมทั้งสิ้น</b>	<b>๕๑</b>	<b>๕๕</b>	<b>๕๕</b>	<b>๕๕</b>	<b>+๔</b>	<b>-</b>	<b>-</b>	



## ๒.๗ การจำแนกระดับคุณวุฒิทางการศึกษาของบุคลากร

องค์การบริหารส่วนตำบลบึงคล้า ได้วิเคราะห์ข้อมูลการจำแนกระดับคุณวุฒิทางการศึกษาของบุคลากรในสังกัด ที่มีผลต่อการบริหารงานบุคคล ซึ่งจะเป็นเครื่องมือในการประเมินสถานการณ์สำหรับจัดทำแผนพัฒนาบุคลากร

ประเภท	ต่ำกว่า ปวช.	ปวช. หรือ เทียบเท่า	ปวส. หรือ เทียบเท่า	ปริญญาตรี หรือ เทียบเท่า	ปริญญาโท หรือ เทียบเท่า	ปริญญาเอก หรือ เทียบเท่า	รวม
ข้าราชการหรือ พนักงานส่วนท้องถิ่น	-	-	๓	๑๐	๕	-	๑๘
ข้าราชการหรือพนักงานครู และบุคลากรทางการศึกษา	-	-	-	-	๑	-	๑
ลูกจ้างประจำ	-	-	-	-	-	-	-
พนักงานจ้าง	๗	๒	๔	๑๑	-	-	๒๔
รวม	๗	๒	๗	๒๑	๖	-	๕๓
คิดเป็นร้อยละ	๑๖.๒๘	๔.๖๕	๑๖.๒๘	๔๘.๘๕	๑๓.๙๕	-	๑๐๐

## ๒.๘ สายงานของข้าราชการหรือพนักงานส่วนท้องถิ่นขององค์กรปกครองส่วนท้องถิ่น

องค์การบริหารส่วนตำบลบึงคล้า ได้วิเคราะห์สายงานของข้าราชการหรือพนักงานส่วนท้องถิ่นขององค์การบริหารส่วนตำบลบึงคล้า ที่มีผลต่อการบริหารงานบุคคล ซึ่งจะเป็นเครื่องมือวิเคราะห์การพัฒนาบุคลากรในการพัฒนาตามหลักสูตรที่กำหนดตามมาตรฐานกำหนดตำแหน่ง โดยควรมีสัดส่วนในการพัฒนาให้เหมาะสม การคำนึงถึงหลักความอาวุโส ความจำเป็นที่จะนำไปใช้ประกอบเส้นทางความก้าวหน้า และพิจารณาถึงงบประมาณขององค์กรปกครองส่วนท้องถิ่นด้วย

บริหารท้องถิ่น	อำนาจการท้องถิ่น	วิชาการ	ทั่วไป	พนักงานครูและ บุคลากรทางการศึกษา
๑) นักบริหารงาน ท้องถิ่น	๑) นักบริหารงานทั่วไป ๒) นักบริหารงานการคลัง ๓) นักบริหารงานช่าง ๔) นักบริหารงาน การศึกษา	๑) นักทรัพยากรบุคคล ๒) นักวิเคราะห์นโยบาย และแผน ๓) นักพัฒนาชุมชน ๔) นักวิชาการสาธารณสุข ๕) นักวิชาการเงินและบัญชี ๖) นักวิชาการพัสดุ ๗) นักวิชาการตรวจสอบ ภายใน ๘) วิศวกรโยธา ๙) นักวิชาการศึกษา	๑) เจ้าพนักงานธุรการ ๒) เจ้าพนักงานการเงิน และบัญชี ๓) เจ้าพนักงานพัสดุ ๔) นายช่างโยธา ๕) เจ้าพนักงานพัฒนา ชุมชน ๖) เจ้าพนักงานป้องกัน และบรรเทาสาธารณภัย ๗) นายช่างไฟฟ้า ๘) เจ้าพนักงานจัดเก็บ รายได้	๑) ผู้อำนวยการศูนย์พัฒนา เด็กเล็ก ๒) ครู ๓) ครูผู้ช่วย



## ๒.๙ โครงสร้างอายุข้าราชการหรือพนักงานส่วนท้องถิ่น จำแนกตามประเภทตำแหน่ง

องค์การบริหารส่วนตำบลบึงคล้า ได้วิเคราะห์โครงสร้างอายุข้าราชการหรือพนักงานส่วนท้องถิ่น จำแนกตามประเภทตำแหน่งขององค์การบริหารส่วนตำบลบึงคล้า ที่มีผลต่อการบริหารงานบุคคล ซึ่งจะเป็นเครื่องมือวิเคราะห์การพัฒนาบุคลากรต่อการเปลี่ยนแปลงของสังคมผู้สูงอายุในองค์กรปกครองส่วนท้องถิ่นและช่องว่างระหว่างวัยที่เกิดขึ้นในองค์กรปกครองส่วนท้องถิ่น โดยผู้ที่ใกล้เกษียณอายุควรได้รับการพัฒนาในหลักสูตรหรือวิธีการพัฒนาที่เหมาะสม และควรกำหนดให้เป็นผู้ถ่ายทอดความรู้ ประสบการณ์ ให้กับบุคลากรในองค์กรปกครองส่วนท้องถิ่นเพื่อพัฒนาความรู้อย่างต่อเนื่อง

ประเภท	ช่วงอายุ (ปี)								คน	อายุเฉลี่ย
	<= ๒๔	๒๕ - ๒๙	๓๐ - ๓๔	๓๕ - ๓๙	๔๐ - ๔๔	๔๕ - ๔๙	๕๐ - ๕๔	>= ๕๕		
บริหารท้องถิ่น	-	-	-	-	-	๑		๑	๒	๕๒
อำนวยการท้องถิ่น	-	-	-	-	-	๑	๒	-	๓	๔๙
วิชาการ	-	-	๒	-	๓	๒	-	-	๗	๔๐
ทั่วไป	-	-	-	-	๑	๕	-	-	๖	๔๕
ข้าราชการหรือพนักงานครูและบุคลากรทางการศึกษา	-	-	-	-	-	-	๑	-	๑	๕๐
ลูกจ้าง	-	-	-	-	-	-	-	-	-	-
พนักงานจ้าง	๒	๖	๓	๕	๑	๓	๒	๒	๒๔	๔๒
<b>รวม</b>	<b>๒</b>	<b>๖</b>	<b>๕</b>	<b>๕</b>	<b>๕</b>	<b>๑๒</b>	<b>๕</b>	<b>๓</b>	<b>๔๓</b>	
<b>คิดเป็นร้อยละ</b>	<b>๔.๖๕</b>	<b>๑๓.๙๕</b>	<b>๑๑.๖๓</b>	<b>๑๑.๖๓</b>	<b>๑๑.๖๓</b>	<b>๒๗.๙๐</b>	<b>๑๑.๖๓</b>	<b>๖.๙๘</b>	<b>๑๐๐</b>	



### ๒.๑๐ การสูญเสียกำลังคนจากการเกษียณอายุในระยะ ๓ ปี

องค์การบริหารส่วนตำบลบึงคล้า ได้วิเคราะห์การสูญเสียกำลังคนจากการเกษียณอายุในระยะ ๓ ปี ขององค์การบริหารส่วนตำบลบึงคล้า ที่มีผลต่อการบริหารงานบุคคล ซึ่งจะเป็นเครื่องมือวิเคราะห์การวางแผนล่วงหน้าในการกำหนดอัตรากำลังและแผนพัฒนาบุคลากรขององค์กรปกครองส่วนท้องถิ่น

ลำดับ	สายงาน	ปีงบประมาณที่เกษียณอายุ			รวม
		๒๕๖๗	๒๕๖๘	๒๕๖๙	
๑	นักบริหารงานท้องถิ่น	๑	-	-	๑
	<b>รวม</b>	<b>๑</b>	<b>-</b>	<b>-</b>	<b>๑</b>



## ส่วนที่ ๓ หลักสูตรพัฒนาบุคลากร

การกำหนดแนวทางในการพัฒนาบุคลากรขององค์การบริหารส่วนตำบลบึงคล้า ได้พิจารณาและให้ความสำคัญกับบุคลากรในทุกระดับ พนักงานส่วนตำบล ข้าราชการหรือพนักงานครูและบุคลากรทางการศึกษา ลูกจ้างประจำ พนักงานจ้างตามภารกิจ พนักงานจ้างทั่วไป เพื่อให้ได้รับการพัฒนาประสิทธิภาพทั้งทางด้านการปฏิบัติงาน หน้าที่ความรับผิดชอบ ความรู้และทักษะเฉพาะของงานในแต่ละตำแหน่งการบริหาร และคุณธรรมและจริยธรรม ดังนี้

### ๓.๑ เป้าหมายของการพัฒนา

#### ๑) เป้าหมายเชิงปริมาณ

จำนวนบุคลากรในสังกัดองค์การบริหารส่วนตำบลบึงคล้า ๕๕ ราย ประกอบด้วย พนักงานส่วนตำบล พนักงานครูและบุคลากรทางการศึกษา พนักงานจ้างตามภารกิจ พนักงานจ้างทั่วไป หลักสูตรการพัฒนาสำหรับข้าราชการหรือพนักงานส่วนท้องถิ่น ได้รับการพัฒนาตามหลักสูตรและส่งเสริมให้ได้รับการศึกษาต่อในระดับที่สูงขึ้น

#### ๒. เป้าหมายเชิงคุณภาพ

ระดับความสำเร็จของบุคลากรในสังกัดองค์การบริหารส่วนตำบลบึงคล้า ที่ได้เข้ารับการพัฒนา การเพิ่มพูนความรู้ ทักษะคุณธรรมและจริยธรรมในการปฏิบัติงาน สามารถนำความรู้ที่ได้รับมาใช้อย่างมีประสิทธิภาพ

### ๓.๒ หลักสูตรการพัฒนาสำหรับข้าราชการและพนักงานส่วนท้องถิ่น

หลักสูตรการพัฒนาสำหรับข้าราชการหรือพนักงานส่วนท้องถิ่น แต่ละตำแหน่งต้องได้รับการพัฒนาอย่างน้อยในหลักสูตรหนึ่งหรือหลายหลักสูตร ระยะเวลาดำเนินการพัฒนาบุคลากร ต้องกำหนดให้เหมาะสมกับกลุ่มเป้าหมายที่เข้ารับการพัฒนา วิธีการพัฒนา และหลักสูตรการพัฒนาแต่ละหลักสูตร สำหรับหลักสูตรการพัฒนาสำหรับข้าราชการและพนักงานส่วนท้องถิ่น ประกอบด้วย ดังนี้

(๑) หลักสูตรความรู้พื้นฐานในการปฏิบัติราชการ สำหรับข้าราชการหรือพนักงานส่วนท้องถิ่นทุกระดับ ให้มีความรู้ความเข้าใจพื้นฐานในการปฏิบัติราชการ ระเบียบและแบบแผนทางราชการ และกฎหมายระเบียบที่ใช้ในการปฏิบัติงาน บทบาทหน้าที่ของข้าราชการหรือพนักงานส่วนท้องถิ่น แนวทางปฏิบัติเพื่อเป็นพนักงานจ้างและลูกจ้างประจำ และหน้าที่ของข้าราชการในระบอบประชาธิปไตยอันมีพระมหากษัตริย์ทรงเป็นพระประมุขและการเป็นข้าราชการที่ดี

(๒) หลักสูตรการพัฒนาเกี่ยวกับงานในหน้าที่รับผิดชอบ เพื่อพัฒนาข้าราชการหรือพนักงานส่วนท้องถิ่นให้มีความเข้าใจในการปฏิบัติราชการตามอำนาจหน้าที่และความรับผิดชอบ และพัฒนาทักษะที่จำเป็นต่อการปฏิบัติงาน ทักษะด้านดิจิทัล เพื่อให้ปฏิบัติงานได้อย่างมีประสิทธิภาพ

(๓) หลักสูตรความรู้และทักษะเฉพาะของงานในแต่ละตำแหน่งตามมาตรฐานกำหนดตำแหน่งสำหรับข้าราชการหรือพนักงานส่วนท้องถิ่นทุกระดับ ให้มีความรู้ความเข้าใจและทักษะที่จำเป็นสำหรับการปฏิบัติงานของข้าราชการหรือพนักงานส่วนท้องถิ่นแต่ละประเภทแต่ละสายงาน เพื่อให้มีความรู้ความเข้าใจในวิชาชีพและงานที่ปฏิบัติ โดยสามารถประยุกต์ความรู้และทักษะ มาใช้ในการปฏิบัติงานได้อย่างมีประสิทธิภาพ



(๔) หลักสูตรด้านการบริหาร สำหรับข้าราชการหรือพนักงานส่วนท้องถิ่นพัฒนาทักษะ และองค์ความรู้ในการบริหารงานขององค์กรปกครองส่วนท้องถิ่น การบริหารกิจการบ้านเมืองที่ดี การกระจายอำนาจให้แก่องค์กรปกครองส่วนท้องถิ่น ความเป็นผู้นำองค์กร ทักษะเฉพาะด้าน การคิดเชิงกลยุทธ์ ทักษะ การสื่อสารและการตัดสินใจ การส่งเสริมสนับสนุนพัฒนาศักยภาพของบุคลากรเพื่อสามารถเป็นผู้บริหารพร้อม รับมือต่อการเปลี่ยนแปลง

(๕) หลักสูตรด้านคุณธรรมและจริยธรรม เพื่อเป็นการสร้างความรู้ความเข้าใจเกี่ยวกับมาตรฐาน ทางจริยธรรม และส่งเสริมให้ข้าราชการหรือพนักงานส่วนท้องถิ่นรักษาริยธรรมตามมาตรฐานทางจริยธรรม มีการประพฤติปฏิบัติอย่างมีคุณธรรม และยึดถือแนวทางปฏิบัติตามประมวลจริยธรรม วินัยของข้าราชการ หรือพนักงานส่วนท้องถิ่น และหลักธรรมาภิบาล

### ๓.๓ วิธีการพัฒนาบุคลากรขององค์กรปกครองส่วนท้องถิ่น

#### (๑) การปฐมนิเทศ

สำหรับข้าราชการหรือพนักงานส่วนท้องถิ่นแรกบรรจุหรืออยู่ระหว่างการทดลองปฏิบัติหน้าที่ราชการ ให้มีความรู้ความเข้าใจสภาพแวดล้อมของหน่วยงาน วิสัยทัศน์ พันธกิจ โครงสร้างส่วนราชการ ผู้บริหาร วัฒนธรรมขององค์กร หน้าที่ความรับผิดชอบ ความสำคัญของภารกิจที่มีต่อประชาชน สังคม ประเทศชาติ การพัฒนาตนเองของข้าราชการหรือพนักงานส่วนท้องถิ่น ความก้าวหน้าในอาชีพราชการ เพื่อให้ มีทัศนคติที่ดีและมีแรงจูงใจในการรับราชการ

#### (๒) การฝึกอบรม

การฝึกอบรม เป็นกระบวนการสำคัญที่จะช่วยพัฒนาหรือฝึกฝนบุคลากรขององค์กรปกครอง ส่วนท้องถิ่น ให้มีความรู้ความสามารถ ทักษะหรือ ความชำนาญ ตลอดจนประสบการณ์ให้เหมาะสม กับการทำงาน รวมถึงก่อให้เกิดความรู้สึก เช่น ทัศนคติหรือเจตคติที่ดีต่อการปฏิบัติงาน อันจะส่งผลให้บุคลากร แต่ละคนในองค์กรปกครองส่วนท้องถิ่นมีความสามารถเฉพาะตัวสูงขึ้น มีประสิทธิภาพในการทำงานร่วมกับ ผู้อื่นได้ดีทำให้องค์กรปกครองส่วนท้องถิ่นมีประสิทธิภาพและประสิทธิผลที่ดีขึ้น

#### (๓) การศึกษา หรือดูงาน

การพัฒนาบุคลากรโดยการให้ไปศึกษาเพิ่มเติมทั้งในและต่างประเทศ เพื่อการเพิ่มพูน ความรู้ ด้วยการเรียนหรือการวิจัยตามหลักสูตรของสถาบันการศึกษาในและต่างประเทศโดยใช้เวลา ในการปฏิบัติราชการ เพื่อให้ได้มาซึ่งปริญญาหรือประกาศนียบัตรวิชาชีพ ซึ่งสาขาวิชาและระดับการศึกษา โดยปกติจะต้องสอดคล้องหรือเป็นประโยชน์กับมาตรฐานกำหนดตำแหน่งที่ดำรงอยู่ตามที่ ก.จ. ก.ท. และ ก.อบต. กำหนด

สำหรับการดูงาน คือ การพัฒนาบุคลากรเพื่อเพิ่มพูนความรู้และแสวงหาประสบการณ์ ด้วยการสังเกตการณ์และการแลกเปลี่ยนความคิดเห็นในการดำเนินการใหม่ ๆ โดยคาดหวังว่าจะสามารถนำ มาประยุกต์ใช้ในองค์กรปกครองส่วนท้องถิ่น หรือปรับปรุงกระบวนการทำงานในบทบาทหน้าที่สำคัญ ของแต่ละบุคคลทั้งปัจจัยความสำเร็จและปัญหาอุปสรรค ข้อควรระวังจากการเรียนรู้ขององค์กรที่ไปศึกษาดูงาน ทั้งยังเป็นการเปลี่ยนบรรยากาศโดยการไปพบเห็นสิ่งใหม่ซึ่งสามารถเสริมสร้างแนวคิดใหม่ และนำไปสู่ การเปลี่ยนแปลงที่ดีขึ้น เพื่อช่วยเพิ่มพูนความรู้ ทักษะ และประสบการณ์ ให้กับบุคลากรอีกทั้งเป็นการเปิด มุมมองที่จะรับการเรียนรู้ในสิ่งใหม่ ๆ สร้างความพร้อมให้แก่ทั้งตัวบุคลากร และสร้างผลสัมฤทธิ์ ให้แก่ทีมงาน ส่วนราชการ และองค์กรปกครองส่วนท้องถิ่น เพื่อให้เกิดการเรียนรู้ที่ดี ผู้ไปศึกษาดูงานต้องใช้



ทักษะการสอบถาม การสังเกต และแลกเปลี่ยนเรียนรู้วิธีการปฏิบัติงานและการแก้ปัญหาในการปฏิบัติงานจากหน่วยงานหรือองค์กรที่ไปศึกษาดูงาน

#### (๔) การประชุม การประชุมเชิงปฏิบัติการ หรือการสัมมนา

การประชุม (Meeting) การประชุมเชิงปฏิบัติการ (Workshop) หรือการสัมมนา (Seminar) เป็นวิธีการพัฒนาบุคลากรอีกรูปแบบหนึ่งเน้นการพัฒนาทักษะในการคิดเชิงนวัตกรรม การแลกเปลี่ยนข้อมูลความรู้และประสบการณ์และทักษะในการแก้ไขปัญหาและการตัดสินใจสามารถนำแนวคิดที่ได้รับจากการประชุมสัมมนามาปรับใช้เพื่อเพิ่มประสิทธิภาพในการทำงาน ซึ่งเป็นการพัฒนาบุคลากรที่ร่วมกันเป็นกลุ่มเน้นการฝึกปฏิบัติ โดยมีโครงการ/หลักสูตร และกำหนดระยะเวลาที่แน่นอน ซึ่งอาจจะเป็น การศึกษาร่วมกัน ศึกษาค้นคว้า ตลอดจนทำความเข้าใจและฝึกปฏิบัติ เพื่อทักษะปฏิบัติงาน ตามวัตถุประสงค์ของการประชุม การประชุมเชิงปฏิบัติการ หรือการสัมมนา นั้นๆ

#### (๕) การสอนงาน การให้คำปรึกษาหรือวิธีการอื่นที่เหมาะสม

๑) การสอนงาน (Coaching) การสอนงานถือเป็นหน้าที่ความรับผิดชอบของผู้บังคับบัญชา หรือผู้ที่ได้รับมอบหมายในองค์กรปกครองส่วนท้องถิ่น เป็นวิธีการให้ความรู้ (knowledge) สร้างเสริมทักษะ (Skill) และทัศนคติ (Attitude) ที่ช่วยในการปฏิบัติงานให้มีประสิทธิภาพสูงขึ้นได้ในระยะยาว โดยผ่านกระบวนการปฏิสัมพันธ์ระหว่างผู้สอนงานและบุคลากรผู้ถูกสอนงาน การสอนงานสามารถดำเนินการรายบุคคลหรือเป็นกลุ่มเล็กที่ต้องใช้เวลาในการพัฒนาอย่างต่อเนื่อง

๒) การฝึกขณะปฏิบัติงาน (On the Job Training) การฝึกขณะปฏิบัติงานถือเป็นหน้าที่ความรับผิดชอบของผู้บังคับบัญชาหรือผู้ที่ได้รับมอบหมายในหน่วยงานเป็นวิธีการพัฒนาบุคลากรด้วยการฝึกปฏิบัติจริง ณ สถานที่จริงเป็นการให้คำแนะนำ เชิงปฏิบัติในลักษณะตัวต่อตัวหรือเป็นกลุ่มเล็กในสถานที่ทำงาน และในช่วงการทำงานปกติ วิธีการนี้เน้นประสิทธิภาพการทำงานในลักษณะการพัฒนาทักษะเป็นพื้นฐานให้แก่บุคลากรเข้าใจและสามารถปฏิบัติงานได้ด้วยตนเอง การฝึกขณะปฏิบัติงานสามารถดำเนินการโดยผู้บังคับบัญชาหรือมอบหมายผู้ที่มีความเชี่ยวชาญเรื่องนั้นมักใช้สำหรับบุคลากรใหม่ที่เพิ่งเข้าทำงาน สับเปลี่ยนโอนย้ายเลื่อนตำแหน่งมีการปรับปรุงงานหรือต้องอธิบายงานใหม่ ๆ ผู้บังคับบัญชามีหน้าที่ฝึกบุคลากรขณะปฏิบัติงานตามลักษณะงานที่รับผิดชอบเพื่อให้บุคลากรทราบและเรียนรู้เกี่ยวกับขั้นตอนวิธีปฏิบัติงาน พร้อมคู่มือและระเบียบการปฏิบัติงาน ทำให้เกิดการรักษาองค์ความรู้และคงไว้ซึ่งมาตรฐานการทำงาน แม้ว่าจะเปลี่ยนบุคลากรที่รับผิดชอบงานแต่ยังคงรักษาความมีประสิทธิภาพในการทำงานต่อไปได้

๓) การเป็นพี่เลี้ยง (Mentoring) การเป็นพี่เลี้ยงเป็นอีกวิธีการพัฒนาบุคลากรรายบุคคล วิธีการนี้ต้องใช้ความคิดในการวิเคราะห์รับฟังและนำเสนอทิศทางที่ถูกต้องให้อีกฝ่ายโดยเน้นการมีส่วนร่วม แก้ไขปัญหาและกำหนดเป้าหมายเพื่อให้งานบรรลุผลสำเร็จเป็นกระบวนการแลกเปลี่ยนประสบการณ์ระหว่างพี่เลี้ยง (Mentor) และผู้รับคำแนะนำ (Mentee) จากผู้มีความรู้ความชำนาญให้กับผู้ไม่มีประสบการณ์ หรือมีประสบการณ์ไม่มากนัก ลักษณะสำคัญของการเป็นพี่เลี้ยงคือผู้เป็นพี่เลี้ยงอาจเป็นบุคคลอื่นได้ ไม่จำเป็นต้องเป็นผู้บังคับบัญชาหรือหัวหน้าโดยตรง ทำหน้าที่สนับสนุนให้กำลังใจช่วยเหลือสอนงาน และให้คำปรึกษา แนะนำ ดูแลทั้งการทำงาน การวางแผนเป้าหมายในอาชีพให้กับบุคลากรเพื่อให้ผู้รับคำแนะนำมีความสามารถในการปฏิบัติงานที่สูงขึ้นรวมถึงการใช้ชีวิตส่วนตัวที่เหมาะสม

๔) การให้คำปรึกษาแนะนำ (Consulting) การให้คำปรึกษาแนะนำเป็นวิธีการพัฒนาบุคลากรอีกรูปแบบหนึ่งที่ใช้ในการแก้ไขปัญหาที่เกิดขึ้นกับบุคลากรด้วยการวิเคราะห์ปัญหาที่เกิดขึ้นในการทำงานซึ่งผู้บังคับบัญชากำหนดแนวทางแก้ไขปัญหานั้นที่เหมาะสมร่วมกับผู้ใต้บังคับบัญชาเพื่อให้บุคลากรมีแนวทางแก้ไขปัญหาที่เกิดขึ้นกับตนเองได้ ผู้ให้คำปรึกษาแนะนำมักเป็นผู้บังคับบัญชาภายในหน่วยงาน





หรืออาจเป็นผู้เชี่ยวชาญที่มีความรู้ประสบการณ์และความชำนาญเป็นพิเศษในเรื่องนั้นๆที่มีคุณสมบัติเป็นที่ปรึกษาได้จากทั้งภายในหรือภายนอกองค์กร

๕) การหมุนเวียนงาน (Job Rotation) การหมุนเวียนงานเป็นอีกวิธีการหนึ่งในการพัฒนาขีดความสามารถในการทำงานของบุคลากรถือเป็นวิธีการที่ก่อให้เกิดทักษะการทำงานที่หลากหลาย (Multi-Skill) ที่เน้นการสลับเปลี่ยนงานในแนวนอนจากงานหนึ่งไปยังอีกงานหนึ่งมากกว่าการเลื่อนตำแหน่งงานที่สูงขึ้น การหมุนเวียนงานเกิดได้ทั้งการเปลี่ยนตำแหน่งงานและการเปลี่ยนหน่วยงานโดยการให้ปฏิบัติงานในหน่วยงานอื่นภายใต้ระยะเวลาที่กำหนด

๖) การเรียนรู้ด้วยตนเอง (Self-Learning) การเรียนรู้ด้วยตนเองเป็นวิธีการพัฒนาบุคลากรขององค์กรปกครองส่วนท้องถิ่นที่เน้นให้บุคลากรมีความรับผิดชอบในการเรียนรู้และพัฒนาตนเองโดยไม่จำเป็นต้องใช้ช่วงเวลาในการปฏิบัติงานเท่านั้น บุคลากรสามารถแสวงหาโอกาสเรียนรู้ได้ด้วยตนเองผ่านช่องทางการเรียนรู้และสื่อต่าง ๆ ที่ต้องการได้ซึ่งวิธีการนี้เหมาะสมกับบุคลากรที่ชอบเรียนรู้และพัฒนาตนเองอยู่เสมอโดยเฉพาะกับบุคลากรที่มีผลการปฏิบัติงานดีและมีศักยภาพในการทำงานสูง

๗) การเรียนรู้ผ่านระบบสื่ออิเล็กทรอนิกส์ (e-Learning) การเรียนรู้ด้วยตนเองเป็นวิธีการพัฒนาบุคลากรขององค์กรปกครองส่วนท้องถิ่นที่เน้นให้บุคลากรมีความรับผิดชอบในการเรียนรู้และพัฒนาตนเอง ซึ่งเป็นหลักสูตรอบรมออนไลน์ที่เป็นความต้องการร่วมขององค์กรปกครองส่วนท้องถิ่นเพื่อเพิ่มศักยภาพของข้าราชการให้สามารถปฏิบัติงานภายใต้ระบบบริหารจัดการภาครัฐแนวใหม่ได้อย่างมีประสิทธิภาพ

การพัฒนาสำหรับบุคลากรท้องถิ่นอาจจะกระทำได้โดยองค์กรปกครองส่วนท้องถิ่น สำนักงาน ก.จ. ก.ท. และ ก.อบต. สำนักงาน ก.จ.จ. ก.ท.จ. และ ก.อบต.จังหวัด หน่วยงานของรัฐหรือส่วนราชการอื่น หรือองค์กรปกครองส่วนท้องถิ่นร่วมกับหน่วยงานของรัฐหรือส่วนราชการอื่นก็ได้

### ๓.๔ การพัฒนาความรู้ให้กับบุคลากรขององค์กรปกครองส่วนท้องถิ่น

(๑) ด้านความรู้ทั่วไปในการปฏิบัติราชการ ได้แก่ ความรู้ที่เกี่ยวข้องกับการปฏิบัติราชการ โดยทั่วไป เช่น ระเบียบแบบแผนทางราชการ กฎหมายระเบียบที่ใช้ในการปฏิบัติราชการ บทบาทหน้าที่ของข้าราชการหรือพนักงานส่วนท้องถิ่น แนวทางปฏิบัติเพื่อเป็นพนักงานจ้างและลูกจ้างประจำ และหน้าที่ของบุคลากรท้องถิ่นในระบอบประชาธิปไตยอันมีพระมหากษัตริย์ทรงเป็นพระประมุข และการเป็นข้าราชการที่ดี

(๒) ด้านคุณสมบัติส่วนตัว ได้แก่ การช่วยเสริมบุคลิกภาพที่ดี ส่งเสริมให้สามารถปฏิบัติงานร่วมกับบุคคลอื่นได้อย่างราบรื่นมีประสิทธิภาพ พัฒนาทักษะที่จำเป็นต่อการปฏิบัติงาน ทักษะด้านดิจิทัล มนุษย์สัมพันธ์การทำงาน การสื่อความหมายการเสริมสร้างสุขภาพอนามัย เป็นต้น

(๓) ด้านความรู้และทักษะเฉพาะของงานในแต่ละตำแหน่ง ได้แก่ ความรู้ความสามารถในการปฏิบัติงานของตำแหน่งหนึ่งตำแหน่งใดโดยเฉพาะ เช่น งานฝึกอบรม งานพิมพ์หนังสือราชการ งานด้านช่าง

(๔) ด้านการบริหาร ได้แก่ รายละเอียดที่เกี่ยวกับการบริหารงานและการบริหารคน เช่น ในเรื่องการวางแผน การมอบหมายงาน การจูงใจ การประสานงาน ความเป็นผู้นำองค์กร ทักษะเฉพาะด้าน การคิดเชิงกลยุทธ์ ทักษะการสื่อสาร และการตัดสินใจ

(๕) ด้านคุณธรรม และจริยธรรม ได้แก่ การพัฒนาคุณธรรมและจริยธรรมในการปฏิบัติงาน เช่น จริยธรรมในการปฏิบัติงาน มาตรฐานทางจริยธรรม การพัฒนาคุณภาพชีวิต เพื่อประสิทธิภาพในการปฏิบัติงาน การปฏิบัติงานอย่างมีความสุข



### ๓.๕ ประกาศคุณธรรมจริยธรรมของข้าราชการหรือพนักงานส่วนท้องถิ่น ลูกจ้าง และพนักงานจ้าง

องค์การบริหารส่วนตำบลบึงคล้า ได้ประกาศคุณธรรมจริยธรรมของข้าราชการหรือพนักงานส่วนท้องถิ่น ลูกจ้าง และพนักงานจ้าง เพื่อให้ข้าราชการหรือพนักงานส่วนท้องถิ่น ลูกจ้าง และพนักงานจ้าง ยึดถือเป็นแนวปฏิบัติตามที่กฎหมายกำหนด มีหน้าที่ดำเนินการให้เป็นไปตามกฎหมายเพื่อรักษาประโยชน์ส่วนรวมและประเทศชาติ อำนวยความสะดวกและให้บริการแก่ประชาชนตามหลักธรรมาภิบาล โดยจะต้องยึดมั่นในค่านิยมหลักของมาตรฐานจริยธรรม ดังนี้

๑. การยึดมั่นในคุณธรรมและจริยธรรม
๒. การมีจิตสำนึกที่ดี ซื่อสัตย์ สุจริต และรับผิดชอบ
๓. การยึดถือประโยชน์ของประเทศไทยเหนือกว่าประโยชน์ส่วนตน และไม่มีผลประโยชน์ทับซ้อน
๔. การยืนหยัดทำในสิ่งที่ถูกต้อง เป็นธรรม และถูกกฎหมาย
๕. การให้บริการแก่ประชาชนด้วยความรวดเร็ว มีอัธยาศัย และไม่เลือกปฏิบัติ การให้ข้อมูลข่าวสารแก่ประชาชนอย่างครบถ้วน ถูกต้อง และไม่บิดเบือนข้อเท็จจริง
๗. การมุ่งผลสัมฤทธิ์ของงาน รักษามาตรฐาน มีคุณภาพโปร่งใส และตรวจสอบได้
๘. การยึดมั่นในระบบประชาธิปไตยอันมีพระมหากษัตริย์ทรงเป็นประมุข
๙. การยึดมั่นในหลักจรรยาวิชาชีพขององค์กร

ทั้งนี้ การฝ่าฝืนหรือไม่ปฏิบัติตามมาตรฐานทางจริยธรรม ให้ถือว่าเป็นการกระทำผิดทางวินัย



๓.๖ การพัฒนาข้าราชการหรือพนักงานส่วนท้องถิ่นตามหลักสูตรสถาน

องค์การบริหารส่วนตำบลบึงคล้า ได้วิเคราะห์และสรุปการพัฒนาข้าราชการหรือพนักงานส่วนท้องถิ่นตามหลักสูตรสถานขององค์กรปกครองส่วนท้องถิ่น (อปจ. เทศบาล อบต. และเมืองพัทยา) โดยใช้ข้อมูลบุคลากรปัจจุบัน เพื่อส่งเสริมให้ข้าราชการและพนักงานส่วนท้องถิ่นที่ได้รับการฝึกอบรมหลักสูตรตามสายงานที่ กำหนด และส่งเสริมเส้นทางความก้าวหน้าของข้าราชการหรือพนักงานส่วนท้องถิ่น ดังนี้

ที่	ชื่อ-สกุล	ตำแหน่ง	ระดับ	คุณวุฒิการศึกษา	ระยะเวลาดำรงตำแหน่ง (ปี /เดือน)	การผ่านฝึกอบรมตามหลักสูตรสายงาน	แผนการเข้ารับการฝึกอบรม		หมายเหตุ
							ตามหลักสูตรสายงาน	ตามหลักสูตรสายงาน	
๑	นางสาวพรชนก พลเดช	ปลัดองค์การบริหารส่วนตำบล	กลาง	รัฐศาสตรมหาบัณฑิต	๒๖.๑๑	หลักสูตรนักบริหารงานท้องถิ่น ระดับกลาง	-	-	๒๓/๐๙/๒๕๓๙
๒	นางสาวศิริพร ดีดาร์	รองปลัดองค์การบริหารส่วนตำบล	ต้น	รัฐศาสตรมหาบัณฑิต	๑๘.๖	หลักสูตรนักบริหารงานท้องถิ่น ระดับกลาง	+๑	-	๐๑/๐๒/๒๕๕๔
๓	สำนักงานปลัดเทศบาล (๑๑)								
๓	นางสาวศศิธร บัวทอง	หัวหน้าสำนักปลัดองค์การบริหารส่วนตำบล	ต้น	รัฐประศาสนศาสตรมหาบัณฑิต	๑๕.๔	หลักสูตรนักบริหารงานทั่วไป ระดับต้น	-	+๑	๐๑/๐๙/๒๕๕๑
๔	นางปรีญา บุญพรหม	นักทรัพยากรบุคคล	ขพ.	รัฐศาสตรมหาบัณฑิต	๑๗.๑๐	หลักสูตรข้าราชการส่วนท้องถิ่นระดับชำนาญการพิเศษ	-	-	๑๐/๑๐/๒๕๔๘
๕	นางกัญญารัตน์ สิงห์สา	นักวิเคราะห์นโยบายแผน	ขก.	นิติศาสตรบัณฑิต	๑๔.๗	หลักสูตรข้าราชการส่วนท้องถิ่นระดับชำนาญการพิเศษ	-	-	๐๕/๐๑/๒๕๕๒
๖	นางสาวรมย์ธิน แก้วยศ	นักวิชาการสาธารณสุข	ปก.	วิทยาศาสตร์บัณฑิต (สาธารณสุขศาสตร์)	๓.๖	หลักสูตรนักวิชาการสาธารณสุข	+๑	-	๐๓/๐๒/๒๕๖๓
๗	ร้อยโทวินัดต์ จันทร์เทศ	นักพัฒนาชุมชน	ขก.	วิทยาศาสตร์บัณฑิต (วิทยาการคอมพิวเตอร์)	๒๘.๓	หลักสูตรนักพัฒนาชุมชน	-	-	๐๑/๐๕/๒๕๓๘
๘	นางสาวรชพร น้อยนิน	เจ้าพนักงานธุรการ	อส.	รัฐประศาสนศาสตรมหาบัณฑิต	๑๓.๘	หลักสูตรเจ้าพนักงานธุรการ	-	+๑	๐๑/๑๒/๒๕๕๒
๙	นางสาวสุปราณี หอมหวล	เจ้าพนักงานพัฒนาชุมชน	ขง.	ศิลปศาสตรบัณฑิต (บริหารธุรกิจ)	๑๖.๑๑	หลักสูตรเจ้าพนักงานพัฒนาชุมชน	-	-	๒๓/๐๙/๒๕๔๙
๑๐	สิบเอกอำนาจ บุญพรม	เจ้าพนักงานป้องกันและบรรเทาสาธารณภัย	ขง.	ปวส. (เทคนิคยานยนต์)	๑๘.๘	หลักสูตรเจ้าพนักงานป้องกันและบรรเทาสาธารณภัย	-	-	๑๗/๑๒/๒๕๔๗



ที่	ชื่อ-สกุล	ตำแหน่ง	ระดับ	คุณวุฒิการศึกษา	ระยะเวลาการดำรงตำแหน่ง (ปี /เดือน)	การผ่านฝึกอบรมตามหลักสูตรสายงาน	แผนการเข้ารับการฝึกอบรม			หมายเหตุ
							ตามหลักสูตรสายงาน	๒๕๖๗	๒๕๖๘	
	กองคลัง (๑๒)									
๑๑	นางวัชร ปิ่นขาว	ผู้อำนวยการกองคลัง	ต้น	ศิลปศาสตรบัณฑิต (การจัดการทั่วไป)	๒๖.๑๑	หลักสูตรอำนาจการท้องถิ่น ระดับกลาง	-	-	-	๑๐/๐๙/๒๕๖๙
๑๒	นางชุตติกาญจน์ สร้อยภูระยา	นักวิชาการเงินและบัญชี	ชพ.	บริหารธุรกิจบัณฑิต (การบัญชี)	๑๘	หลักสูตรข้าราชการส่วนท้องถิ่นระดับชำนาญการพิเศษ	-	-	-	๒๓/๐๘/๒๕๕๗
๑๓	นางสาวสุวรรณา ทานะ	นักวิชาการพัสดุ	ชก.	บัญชีบัณฑิต	๑๗.๑๑	หลักสูตรข้าราชการส่วนท้องถิ่นระดับชำนาญการพิเศษ	-	-	-	๑๕/๐๙/๒๕๕๘
๑๔	นางชญชญาดา สร้อยอำไพ	เจ้าพนักงานจัดเก็บรายได้	ปง.	บริหารธุรกิจบัณฑิต (การจัดการทั่วไป)	๓.๘	หลักสูตรเจ้าพนักงานจัดเก็บรายได้	-	-	-	๐๒/๑๒/๒๕๖๒
๑๕	ว่าง	เจ้าพนักงานการเงินและบัญชี	ปง./ชง.	-	-	-	+๑	-	-	รอบรรจุ
๑๖	ว่าง	เจ้าพนักงานพัสดุ	ปง./ชง.	-	-	-	+๑	-	-	รอบรรจุ
	กองช่าง (๑๓)									
๑๗	ว่าง	ผู้อำนวยการกองช่าง	ต้น	-	-	หลักสูตรอำนาจการท้องถิ่น ระดับกลาง	-	+๑	-	กสจ. สรรหา
๑๘	ว่าง	วิศวกรโยธา	ป.ก./ชก.	-	-	-	-	-	-	รอบรรจุ
๑๙	นายพิษณุ เพ็ชรวรรณ	นายช่างโยธา	ชง.	ปวส. (ก่อสร้าง)	๑๒.๘	หลักสูตรนายช่างโยธา	-	-	+๑	๐๘/๐๑/๒๕๕๔
๒๐	นายณัฐพัฒน์ นากกลาง	นายช่างไฟฟ้า	ชง.	ปวส. (ไฟฟ้ากำลัง)	๕.๖	หลักสูตรนายช่างไฟฟ้า	-	-	-	๐๑/๐๒/๒๕๖๑
	กองการศึกษาศาสนาและวัฒนธรรม (๑๕)									
๒๑	นางชัชฎาภรณ์ คงธนธีระสันติ	ผู้อำนวยการกองการศึกษา	ต้น	ครุศาสตรบัณฑิต (การประถมศึกษา)	๑๗.๙	หลักสูตรอำนาจการท้องถิ่น ระดับต้น	-	-	-	๐๑/๑๒/๒๕๕๘
๒๒	นายภานุมาศ มาลี	นักวิชาการศึกษา	ป.ก.	วิทยาศาสตรบัณฑิต (วิทยาการคอมพิวเตอร์)	๓.๖	หลักสูตรนักวิชาการศึกษา	-	-	-	๐๓/๐๒/๒๕๖๓



แผนพัฒนาบุคลากร ๓ ปี  
ขององค์การบริหารส่วนตำบลบึงคล้า อ.หล่มสัก จ.เพชรบูรณ์  
ประจำปีงบประมาณ พ.ศ. ๒๕๖๗ - ๒๕๖๙

ที่	ชื่อ-สกุล	ตำแหน่ง	ระดับ	คุณวุฒิการศึกษา	ระยะเวลาการดำรงตำแหน่ง (ปี /เดือน)	การผ่านฝึกอบรมตามหลักสูตรสายงาน	แผนการเข้ารับการฝึกอบรมตามหลักสูตรสายงาน		หมายเหตุ
							๒๕๖๗	๒๕๖๘	
	กองการศึกษา ศาสนาและวัฒนธรรม (๐๔)								
๒๓	ว่าง	เจ้าพนักงานการเงินและบัญชี	ปง./ชง.	-	-	-	+๑	-	รับโอน
๒๔	ว่าง	เจ้าพนักงานพัสดุ	ปง./ชง.	-	-	-	+๑	-	รับโอน
๒๕	ว่าง	ผู้อำนวยการศูนย์พัฒนาเด็กเล็ก	-	-	-	-	+๑	-	กรมส่งเสริมฯ
๒๖	นางสุพัญญา จิตใจ	ครู	คศ.๓	ครุศาสตรมหาบัณฑิต (บริหารการศึกษา)	๑๑.๙	หลักสูตรพัฒนาครูและบุคลากรทางการศึกษาก่อนแต่งตั้งให้เลื่อนสู่วิทยฐานะระดับชำนาญการพิเศษหรือเชี่ยวชาญ	-	-	๐๑/๑๒/๒๕๕๕
๒๗	ว่าง	ครูผู้ช่วย	ครูผู้ช่วย	-	-	-	+๑	-	กรมส่งเสริม
๒๘	ว่าง	นักวิชาการตรวจสอบภายใน	ป.ก./ชก.	-	-	-	+๑	-	รอบบรรจุ
<b>รวม</b>							<b>๖</b>	<b>๗</b>	<b>๑</b>



## ส่วนที่ ๔ ยุทธศาสตร์การพัฒนากุศลกร

การพัฒนากุศลกรขององค์การบริหารส่วนตำบลบึงคล้า ได้กำหนดวิสัยทัศน์ พันธกิจ ค่านิยม ยุทธศาสตร์การพัฒนากุศลกรเพื่อเป็นกรอบแนวทางในการพัฒนา ดังนี้

### ๔.๑ วิสัยทัศน์ ( Vision)

องค์การบริหารส่วนตำบลบึงคล้า ได้จัดทำวิสัยทัศน์ด้านการพัฒนาทรัพยากรบุคคล (Vision) เพื่อให้การกำหนดทิศทางการพัฒนาข้าราชการหรือพนักงานส่วนท้องถิ่น ลูกจ้าง และพนักงานจ้าง ขององค์การบริหารส่วนตำบลบึงคล้า คือ

“บุคลากรองค์การบริหารส่วนตำบลบึงคล้า มีขีดสมรรถนะสูง มุ่งเน้นคุณธรรมความโปร่งใส เป็นเลิศในการให้บริการ ตามนโยบาย Thailand ๔.๐”

### ๔.๒ พันธกิจด้านการพัฒนาทรัพยากรบุคคล (Mission)

องค์การบริหารส่วนตำบลบึงคล้า ได้จัดทำพันธกิจด้านการพัฒนาทรัพยากรบุคคล (Mission) เพื่อให้การพัฒนาข้าราชการหรือพนักงานส่วนท้องถิ่น ลูกจ้าง และพนักงานจ้าง ตามวิสัยทัศน์ของการพัฒนากุศลกร และบรรลุวัตถุประสงค์ขององค์การบริหารส่วนตำบลบึงคล้า ดังนี้

- ๑) พัฒนากุศลกรองค์การบริหารส่วนตำบลบึงคล้า ให้เป็นมืออาชีพและมีนวัตกรรมใหม่ ๆ มีความรู้ ทักษะที่จำเป็นในการบริหารงานและบูรณาการอย่างเป็นระบบพร้อมปรับตัวสู่ยุคดิจิทัล
- ๒) เสริมสร้างคุณธรรม จริยธรรม วัฒนธรรมและค่านิยมร่วม เพื่อเพิ่มประสิทธิภาพการปฏิบัติงานและป้องกันการทุจริตประพฤติมิชอบ
- ๓) พัฒนากุศลกรองค์การบริหารส่วนตำบลบึงคล้า ให้มีคุณภาพชีวิตที่ดี มีความสุข มีความสมดุลของชีวิตและการทำงาน
- ๔) ส่งเสริมการเรียนรู้และการพัฒนาตนเองอย่างต่อเนื่องด้วยระบบเทคโนโลยีสารสนเทศและดิจิทัลที่เหมาะสม
- ๕) พัฒนากุศลกรองค์การบริหารส่วนตำบลบึงคล้า ตามเส้นทางความก้าวหน้าในสายอาชีพ
- ๖) พัฒนาทักษะด้านภาวะผู้นำ ทักษะด้านดิจิทัล และทักษะสำหรับผู้ประกอบการเปลี่ยนแปลงรุ่นใหม่ในองค์การบริหารส่วนตำบลบึงคล้า

### ๔.๓ ค่านิยม

องค์การบริหารส่วนตำบลบึงคล้า จัดทำค่านิยมขององค์กรปกครองส่วนท้องถิ่น เพื่อให้ข้าราชการหรือพนักงานส่วนท้องถิ่น ลูกจ้าง และพนักงานจ้าง ปฏิบัติตามค่านิยมขององค์การบริหารส่วนตำบลบึงคล้า ดังนี้

“จิตบริการ คิดสร้างสรรค์ ยึดมั่นธรรมาภิบาล ทำงานอย่างมืออาชีพ”



#### ๔.๔ เป้าประสงค์

องค์การบริหารส่วนตำบลบึงคล้า กำหนดเป้าประสงค์ของการจัดทำแผนพัฒนาบุคลากรขององค์การบริหารส่วนตำบลบึงคล้า ๓ ปี เพื่อพัฒนาบุคลากรข้าราชการหรือพนักงานส่วนท้องถิ่น ลูกจ้าง และพนักงานจ้าง ดังนี้

- ๑) บุคลากรมีขีดความสามารถ ทักษะ ความรู้ และสมรรถนะที่หลากหลายในการปฏิบัติงานตามภารกิจขององค์กรปกครองส่วนท้องถิ่น
- ๒) องค์การบริหารส่วนตำบลบึงคล้า มีการวางแผนพัฒนาบุคลากร การวางแผนพัฒนาความก้าวหน้าในสายอาชีพให้แก่ข้าราชการหรือพนักงานส่วนท้องถิ่น
- ๓) บุคลากรมีจิตสำนึก ประพฤติปฏิบัติตน ตามค่านิยม คุณธรรมจริยธรรม วัฒนธรรมการทำงานร่วมกัน โดยยึดหลักธรรมาภิบาล
- ๔) บุคลากรมีความผูกพันกับองค์กร มีคุณภาพชีวิตการทำงานที่ดี และมีความสุขในการทำงาน
- ๕) พัฒนาบุคลากรให้มีคุณภาพชีวิตและมีความสุขในวัยหลังเกษียณ

#### ๔.๕ ยุทธศาสตร์การพัฒนาบุคลากร

องค์การบริหารส่วนตำบลบึงคล้า กำหนดยุทธศาสตร์การพัฒนาบุคลากรของการจัดแผนพัฒนาบุคลากร ๓ ปี ขององค์การบริหารส่วนตำบลบึงคล้า เพื่อพัฒนาบุคลากรข้าราชการหรือพนักงานส่วนท้องถิ่น ลูกจ้างและพนักงานจ้าง ดังนี้

- ยุทธศาสตร์ที่ ๑ การพัฒนาบุคลากรทุกระดับเพื่อก้าวไปสู่ความเป็นมืออาชีพ
- ยุทธศาสตร์ที่ ๒ การพัฒนาบุคลากรทุกระดับให้มีประสิทธิภาพเพื่อรองรับการเปลี่ยนแปลง
- ยุทธศาสตร์ที่ ๓ การพัฒนาและเสริมสร้างการบริหารงานบุคคลและองค์กรแห่งการเรียนรู้
- ยุทธศาสตร์ที่ ๔ เสริมสร้างวัฒนธรรมองค์กรให้บุคลากรมีจิตสาธารณะ คุณธรรม จริยธรรม และการสร้างความสุขในองค์กร



ยุทธศาสตร์ที่ ๑ การพัฒนาบุคลากรทุกระดับเพื่อก้าวไปสู่ความเป็นมืออาชีพ

วัตถุประสงค์และเป้าหมาย	โครงการ/กิจกรรม	ตัวชี้วัด	ค่าเป้าหมายประจำปี			งบประมาณ			วิธีการพัฒนาบุคลากร	หน่วยงานดำเนินการ
			๒๕๖๗ (คน)	๒๕๖๘ (คน)	๒๕๖๙ (คน)	๒๕๖๗	๒๕๖๘	๒๕๖๙		
บุคลากรทุกระดับมีความรู้ ความสามารถทักษะ และสมรรถนะที่จำเป็นในการปฏิบัติงานตามเกณฑ์กำหนด	๑) โครงการฝึกอบรมหลักสูตร <b>ปฐมนิเทศข้าราชการหรือพนักงานส่วนท้องถิ่นบรรจุใหม่</b> (ร้อยละ ๑๐๐)	ร้อยละของบุคลากรที่ผ่านหลักสูตร ปฐมนิเทศ ข้าราชการหรือพนักงานส่วนท้องถิ่นบรรจุใหม่ (ร้อยละ ๑๐๐)	๔	๑	-	๖๐,๐๐๐	๑๕,๐๐๐	-	การฝึกอบรม	กรมส่งเสริมการปกครองท้องถิ่น
	๒) โครงการฝึกอบรมหลักสูตร <b>ตามสายงานของข้าราชการหรือพนักงานส่วนท้องถิ่น ได้แก่ หลักสูตรนักบริหารงานท้องถิ่น หลักสูตรนักบริหารงานทั่วไป หลักสูตรนักบริหารงานช่าง หลักสูตรผู้อำนวยการศูนย์พัฒนาเด็กเล็ก หลักสูตรครูผู้ช่วย หลักสูตรนักวิชาการสาธารณสุข หลักสูตรนักวิชาการตรวจสอบภายใน หลักสูตรเจ้าพนักงานธุรการ หลักสูตรเจ้าพนักงานการเงิน หลักสูตรเจ้าพนักงานพัสดุ หลักสูตรนายช่างโยธา</b>	ร้อยละของบุคลากรที่ผ่านฝึกอบรมหลักสูตรตามสายงานของข้าราชการหรือพนักงานส่วนท้องถิ่น (ร้อยละ ๑๐๐)	๖	๗	๑	๑๙๕,๐๐๐	๒๒๗,๕๐๐	๓๒,๕๐๐	การฝึกอบรม เชิงปฏิบัติการ	กรมส่งเสริมการปกครองท้องถิ่น
<b>รวม</b>			๖	๗	๔	๑๙๕,๐๐๐	๒๒๗,๕๐๐	๓๒,๕๐๐		





ยุทธศาสตร์ที่ ๒ การพัฒนาบุคลากรทุกระดับให้มีประสิทธิภาพเพื่อรองรับการเปลี่ยนแปลง

วัตถุประสงค์และเป้าหมาย	โครงการ/กิจกรรม	ตัวชี้วัด	ค่าเป้าหมายประจำปี			งบประมาณ			วิธีการพัฒนาบุคลากร	หน่วยงานดำเนินการ
			๒๕๖๗ (คน)	๒๕๖๘ (คน)	๒๕๖๙ (คน)	๒๕๖๗	๒๕๖๘	๒๕๖๙		
๑) บุคลากรทุกระดับมีความรู้ที่ ก ข ค ๓ สมรรถนะที่เหมาะสมกับการปฏิบัติงานและพร้อมรับการเปลี่ยนแปลง	๑) โครงการฝึกอบรมให้ความรู้ / โครงการฝึกอบรมเชิงปฏิบัติการ เพื่อเพิ่มประสิทธิภาพในการปฏิบัติงานของพนักงานส่วนตำบล พนักงานครูและบุคลากรทางการศึกษา พนักงานจ้างทุกสายงาน	ร้อยละของบุคลากรที่ผ่านการฝึกอบรม (ร้อยละ ๖๐)	๓๐	๓๐	๓๐	๑๐๐,๐๐๐	๑๐๐,๐๐๐	๑๐๐,๐๐๐	๑) การฝึกอบรม ๒) การฝึกปฏิบัติ	- กรมส่งเสริมการปกครองท้องถิ่น - สถาบันการศึกษา ให้บริการวิชาการ - องค์กรปกครองส่วนท้องถิ่น
๒) บุคลากรมีความรู้ทักษะในการปฏิบัติงานได้อย่างมีประสิทธิภาพ	๑) โครงการฝึกอบรมให้ความรู้ / โครงการฝึกอบรมเชิงปฏิบัติการ เพื่อเพิ่มทักษะในการปฏิบัติงานของพนักงานส่วนตำบล พนักงานครูและบุคลากรทางการศึกษาทุกสายงาน	ร้อยละของบุคลากรที่ผ่านการฝึกอบรม (ร้อยละ ๘๐)	๒๐	๒๐	๒๐	๑๐๐,๐๐๐	๑๐๐,๐๐๐	๑๐๐,๐๐๐	๑) การฝึกอบรม ๒) การฝึกปฏิบัติ	- กรมส่งเสริมการปกครองท้องถิ่น - สถาบันการศึกษา ให้บริการวิชาการ - องค์กรปกครองส่วนท้องถิ่น
๓) บุคลากรทุกระดับมีความรู้ทักษะด้านดิจิทัล พัฒนานวัตกรรมในการปฏิบัติงาน	๑) โครงการฝึกอบรมเชิงปฏิบัติการเพื่อเพิ่มทักษะด้านเทคโนโลยีและดิจิทัลของพนักงานส่วนตำบล พนักงานครู และพนักงานจ้าง ทุกสายงาน	ร้อยละของบุคลากรที่ผ่านการฝึกอบรม (ร้อยละ ๖๐)	๑๐	๑๐	๑๐	๑๐๐,๐๐๐	๑๐๐,๐๐๐	๑๐๐,๐๐๐	๑) การฝึกอบรม ๒) การฝึกปฏิบัติ	- กรมส่งเสริมการปกครองท้องถิ่น - สถาบันการศึกษา ให้บริการวิชาการ - องค์กรปกครองส่วนท้องถิ่น
รวม			๖๐	๖๐	๖๐	๓๐๐,๐๐๐	๓๐๐,๐๐๐	๓๐๐,๐๐๐		



ยุทธศาสตร์ที่ ๓ การพัฒนาและเสริมสร้างการบริหารงานบุคคลและองค์การการเรียนรู้

วัตถุประสงค์และเป้าหมาย	โครงการ/กิจกรรม	ตัวชี้วัด	ค่าเป้าหมายประจำปี			งบประมาณ			วิธีการพัฒนาบุคลากร	หน่วยงานดำเนินการ
			๒๕๖๗ (คน)	๒๕๖๘ (คน)	๒๕๖๙ (คน)	๒๕๖๗	๒๕๖๘	๒๕๖๙		
๑) บุคลากรที่รับผิดชอบสามารถดำเนินการบริหารงานบุคคลได้อย่างมีประสิทธิภาพ	๑) โครงการฝึกอบรมเชิงปฏิบัติการการบริหารงานบุคคลขององค์กรปกครองส่วนท้องถิ่น	ร้อยละของบุคลากรที่ผ่านการฝึกอบรม (ร้อยละ ๘๐)	๔	๔	๔	๒๐,๐๐๐	๒๐,๐๐๐	๒๐,๐๐๐	๑) การฝึกอบรม ๒) การฝึกปฏิบัติ	สถาบันการศึกษา ให้บริการวิชาการ
	๒) โครงการการเรียนรู้ด้วยตนเองผ่านสื่ออิเล็กทรอนิกส์ (e-Learning)	ร้อยละของบุคลากรที่ผ่านการเรียนรู้ด้วยตนเอง (ร้อยละ ๕๐)	๓๐	๓๐	๓๐	-	-	-	๑) การฝึกอบรม	สถาบันการศึกษา ให้บริการวิชาการ
รวม			๓๔	๓๔	๓๔	๒๐,๐๐๐	๒๐,๐๐๐	๒๐,๐๐๐		



ยุทธศาสตร์ที่ ๔ เสริมสร้างวัฒนธรรมองค์กรให้บุคลากรมีจิตสาธารณะ คุณธรรม จริยธรรม และการสร้างความสำเร็จในองค์กร

วัตถุประสงค์และเป้าหมาย	โครงการ/กิจกรรม	ตัวชี้วัด	ค่าเป้าหมายประจำปี			งบประมาณ			วิธีการพัฒนาบุคลากร	หน่วยงานดำเนินการ
			๒๕๖๗ (คน)	๒๕๖๘ (คน)	๒๕๖๙ (คน)	๒๕๖๗	๒๕๖๘	๒๕๖๙		
๑) บุคลากรทุกระดับ มีจิตสาธารณะ คุณธรรม จริยธรรม และเจตคติการเป็นข้าราชการที่ดี	๑) โครงการฝึกอบรมเพื่อเสริมสร้างคุณธรรม จริยธรรม ให้แก่ข้าราชการการเมือง พนักงานส่วนตำบล พนักงานครูและบุคลากรทางการศึกษา พนักงานจ้าง ประจำปี	ร้อยละของบุคลากรที่ผ่าน การฝึกอบรม (ร้อยละ ๘๐)	๔๐	๔๐	๔๐	๓๐,๐๐๐	๓๐,๐๐๐	๓๐,๐๐๐	๑) การฝึกอบรม ๒) การฝึกอบรม	องค์กรปกครองส่วนท้องถิ่น
	๒) โครงการฝึกอบรมให้ความรู้ และจัดกิจกรรมการด้านทุจริตคอร์รัปชั่น ในองค์กรปกครองส่วนท้องถิ่น	ร้อยละของบุคลากรที่ประกาศเจตนารมณ์และเข้าร่วมกิจกรรม (ร้อยละ ๑๐๐)	๔๐	๔๐	๔๐	๓๐,๐๐๐	๓๐,๐๐๐	๓๐,๐๐๐	๑) การฝึกอบรม ๒) การฝึกอบรม	องค์กรปกครองส่วนท้องถิ่น
๓) บุคลากรทุกระดับ มีการพัฒนาเสริมสร้างวัฒนธรรมองค์กรที่ดี และสร้างความสัมพันธ์ที่ดี	๑) โครงการจัดกีฬาขององค์กรปกครองส่วนท้องถิ่นประจำปี	ร้อยละที่เข้าร่วมกิจกรรม กีฬาขององค์กรปกครองส่วนท้องถิ่น (ร้อยละ ๘๐)	-	๔๐	๔๐	-	๓๐,๐๐๐	๓๐,๐๐๐	๑) การฝึกอบรม	องค์กรปกครองส่วนท้องถิ่น
	๒) โครงการสัมมนาและการศึกษาดูงานขององค์กรปกครองส่วนท้องถิ่นประจำปี	ร้อยละของบุคลากรที่เข้าร่วมสัมมนาและศึกษาดูงาน (ร้อยละ ๘๐)	-	๔๐	๔๐	-	๔๐๐,๐๐๐	-	๑) การฝึกอบรม ๒) การฝึกอบรม ๓) ศึกษาดูงาน	องค์กรปกครองส่วนท้องถิ่น
รวม			๘๐	๑๖๐	๑๖๐	๖๐,๐๐๐	๔๙๐,๐๐๐	๙๐,๐๐๐		



สรุปยุทธศาสตร์การพัฒนาบุคลากร ๓ ปี ขององค์กรปกครองส่วนท้องถิ่น  
 ประจำปีงบประมาณ พ.ศ. ๒๕๖๗ - ๒๕๖๙

ลำดับ	ยุทธศาสตร์การพัฒนาบุคลากร	จำนวนโครงการ			งบประมาณ			หมายเหตุ
		๒๕๖๗	๒๕๖๘	๒๕๖๙	๒๕๖๗	๒๕๖๘	๒๕๖๙	
๑	การพัฒนาบุคลากรทุกระดับเพื่อก้าวไปสู่ความเป็นมืออาชีพ	๒	๒	๒	๑๙๕,๐๐๐	๒๒๗,๕๐๐	๓๒,๕๐๐	
๒	การพัฒนาบุคลากรทุกระดับให้มีประสิทธิภาพเพื่อรองรับการเปลี่ยนแปลง	๓	๓	๓	๓๐๐,๐๐๐	๓๐๐,๐๐๐	๓๐๐,๐๐๐	
๓	การพัฒนาและเสริมสร้างการบริหารงานบุคคลและองค์กรแห่งการเรียนรู้	๒	๒	๒	๒๐,๐๐๐	๒๐,๐๐๐	๒๐,๐๐๐	
๔	เสริมสร้างวัฒนธรรมองค์กรให้บุคลากรมีจิตสำนึกและคุณธรรม จริยธรรม และการสร้างความรู้ในองค์กร	๒	๔	๔	๖๐,๐๐๐	๔๙๐,๐๐๐	๙๐,๐๐๐	
	<b>รวม</b>	<b>๙</b>	<b>๑๑</b>	<b>๑๑</b>	<b>๕๗๕,๐๐๐</b>	<b>๑,๐๓๗,๕๐๐</b>	<b>๔๔๒,๕๐๐</b>	



## ส่วนที่ ๕ การติดตามประเมินผลการพัฒนาบุคลากร

### ๕.๑ ความรับผิดชอบ

๑. บุคลากรมีหน้าที่เรียนรู้และพัฒนาตนเองทั้งในด้านกรอบความคิดและทักษะให้สามารถทำงานตามบทบาทหน้าที่และระดับตำแหน่งของตนเอง

๒. ผู้บังคับบัญชาทุกระดับ มีหน้าที่สร้างสภาพแวดล้อมและระบบการทำงานที่เอื้อให้เกิดการเรียนรู้ ให้ทรัพยากรที่จำเป็น รวมทั้ง ดูแลและให้คำแนะนำเกี่ยวกับการทำงาน และการเรียนรู้และพัฒนาแก่ผู้ใต้บังคับบัญชาอย่างเหมาะสม

๓. คณะกรรมการจัดทำแผนพัฒนาบุคลากรองค์กรปกครองส่วนท้องถิ่น มีหน้าที่กำหนดทิศทางขององค์กรและทิศทางด้านบุคลากรให้มีความชัดเจน ร่วมกับผู้บริหารในการกำหนดทิศทางเชิงยุทธศาสตร์ด้านการบริหารและพัฒนาทรัพยากรบุคคลขององค์กรปกครองส่วนท้องถิ่น รวมทั้งให้การสนับสนุนผู้บังคับบัญชาทุกระดับในการทำหน้าที่และรับผิดชอบการเรียนรู้และพัฒนาผู้ใต้บังคับบัญชา ดำเนินการจัดกระบวนการเรียนรู้ การพัฒนาบุคลากร เพื่อให้เกิดประโยชน์สูงสุด และสอดคล้องกับความต้องการของบุคลากร และส่วนราชการอย่างทั่วถึง เพื่อนำไปสู่การเป็นองค์กรแห่งการเรียนรู้ รวมถึงติดตามและประเมินผลแผนพัฒนาบุคลากรขององค์กรปกครองส่วนท้องถิ่น (อบจ. เทศบาล อบต. และเมืองพัทยา) กำหนดวิธีการติดตามประเมินผล ตลอดจนการดำเนินการอื่น ๆ แล้วเสนอผลการติดตามประเมินผลต่อนายกองค์กรปกครองส่วนท้องถิ่น (อบจ. เทศบาล อบต. และเมืองพัทยา) ทราบ

ให้นายองค์กรปกครองส่วนท้องถิ่น แต่งตั้งคณะกรรมการจัดทำแผนพัฒนาบุคลากร ๓ ปี ประกอบด้วย

- |   |                         |
|---|-------------------------|
| ๑) นายองค์กรปกครองส่วนท้องถิ่น                                  | เป็นประธานกรรมการ       |
| ๒) ปลัดองค์กรปกครองส่วนท้องถิ่น                                 | เป็นกรรมการ             |
| ๓) รองปลัด/หัวหน้าส่วนราชการทุกส่วนราชการ                       | เป็นกรรมการ             |
| ๔) หัวหน้าส่วนราชการที่รับผิดชอบการบริหารงานบุคคล               | เป็นกรรมการและเลขานุการ |
| ๕) ข้าราชการหรือพนักงานส่วนท้องถิ่นที่ได้รับมอบหมายไม่เกิน ๒ คน | เป็นผู้ช่วยเลขานุการ    |
- ทั้งนี้ การออกคำสั่งแต่งตั้งคณะกรรมการจัดทำแผนพัฒนาบุคลากร ๓ ปี ให้ระบุชื่อ - สกุล และตำแหน่ง หรือระบุเฉพาะตำแหน่งก็ได้ โดยนายกองค์กรปกครองส่วนท้องถิ่นเป็นผู้ออกคำสั่ง

### ๕.๒ การติดตามและประเมินผล

๑. กำหนดให้ผู้เข้ารับการศึกษาอบรมพัฒนาต้องทำรายงานผลการเข้าอบรมพัฒนา ภายใน ๗ วันทำการ นับแต่วันกลับจากการอบรมสัมมนา เพื่อเสนอต่อผู้บังคับบัญชาตามลำดับจนถึงนายกองค์การบริหารส่วนตำบลบึงคล้า

๒. ให้ผู้บังคับบัญชาทำหน้าที่ติดตามผลการปฏิบัติงาน โดยพิจารณาเปรียบเทียบผลการปฏิบัติงานก่อนและหลังการพัฒนา ตามข้อ ๑



๓. นำข้อมูลการติดตามผลการปฏิบัติงานมาประกอบการกำหนดหลักสูตรอบรมให้เหมาะสมกับความต้องการของข้าราชการและพนักงานส่วนท้องถิ่นต่อไป

๔. ผู้บังคับบัญชานำผลการประเมินไปพิจารณาในการเลื่อนขั้นเงินเดือน เลื่อนระดับตามผลสัมฤทธิ์การปฏิบัติงาน

๕. ผลการตรวจประเมินประสิทธิภาพขององค์กรปกครองส่วนท้องถิ่น (Local Performance Assessment : LPA) ตัวชี้วัด ร้อยละของบุคลากรในสังกัดองค์กรปกครองส่วนท้องถิ่นที่ได้รับการพัฒนาประจำปี (เป้าหมายต้องได้ร้อยละ ๘๐)

๖. กำหนดให้บุคลากรทุกระดับ ทุกคน ต้องได้รับการพัฒนาอย่างน้อยปีละ ๑ ครั้ง

๗. กำหนดให้บุคลากรเรียนรู้ด้วยตนเองผ่านหลักสูตรการเรียนรู้ผ่านสื่ออิเล็กทรอนิกส์ (e-Learning) อย่างน้อย ๑ วิชาต่อปี

๘. ระดับความสำเร็จของแผนพัฒนาบุคลากรท้องถิ่น ๓ ปี (ระดับ ๕)

### ๕.๓ บทสรุป

การบริหารงานบุคคลตามแผนพัฒนาบุคลากรขององค์กรปกครองส่วนท้องถิ่น (อบจ. เทศบาล อบต. และเมืองพัทยา) สามารถปรับเปลี่ยน แก้ไข เพิ่มเติมให้เหมาะสมตามระเบียบกฎหมาย หรือตามประกาศ คณะกรรมการข้าราชการหรือพนักงานส่วนท้องถิ่น จังหวัดเพชรบูรณ์ ตลอดจนแนวนโยบาย และยุทธศาสตร์ต่าง ๆ ประกอบกับภารกิจตามกฎหมายและการถ่ายโอน อาจเป็นเหตุให้การพัฒนาบุคลากร บางตำแหน่งที่จำเป็นได้รับการพัฒนามากกว่า และภารกิจบางประการที่ไม่มีความจำเป็นอาจต้องทำการยุบ หรือปรับโครงสร้างหน่วยงานใหม่ให้ครอบคลุมภารกิจต่าง ๆ ให้สอดคล้องกับนโยบายการถ่ายโอนภารกิจให้แก่ องค์กรปกครองส่วนท้องถิ่น และบุคลากรขององค์กรปกครองส่วนท้องถิ่นต้องปรับตัวให้เหมาะสม กับสถานการณ์ที่มีการเปลี่ยนแปลงอยู่ตลอดเวลา



แผนพัฒนาบุคลากร ๓ ปี  
ขององค์การบริหารส่วนตำบลป่งคล้า อ.ห้วยสัก จ.เพชรบูรณ์  
ประจำปีงบประมาณ พ.ศ. ๒๕๖๗ - ๒๕๖๙

# ภาคผนวก



## บทสรุปผู้บริหาร

การพัฒนาข้าราชการการเมือง พนักงานส่วนท้องถิ่น ข้าราชการครู บุคลากรทางการศึกษา ลูกจ้าง และพนักงานจ้าง นอกจากจะพัฒนาด้านความรู้ทั่วไปในการปฏิบัติงาน ด้านความรู้และทักษะเฉพาะของงานในแต่ละตำแหน่ง ด้านการบริหาร ด้านคุณสมบัติส่วนตัว และด้านคุณธรรมและจริยธรรมแล้ว องค์กรปกครองส่วนท้องถิ่นต้องตระหนักถึงการพัฒนาตามนโยบายแห่งรัฐ จังหวัด ประกอบด้วย เช่น การพัฒนาไปสู่ Thailand ๔.๐ ดังนั้น องค์กรการบริหารส่วนตำบลบึงคล้า จึงจำเป็นต้องพัฒนาระบบราชการส่วนท้องถิ่นไปสู่ยุค ๔.๐ เช่นกัน โดยกำหนดแนวทางการพัฒนาบุคลากรเพื่อส่งเสริมการทำงานโดยยึดหลักธรรมาภิบาล เพื่อประโยชน์สุขของประชาชนเป็นหลัก

### วัตถุประสงค์

- ๑) เพื่อให้ องค์กรการบริหารส่วนตำบลบึงคล้า มีการพัฒนาบุคลากร เป็นไปตามหลักสูตรมาตรฐานกำหนดตำแหน่งและตามที่ ก.จ. ก.ท. และ ก.อบต. กำหนด
- ๒) เพื่อให้ องค์กรการบริหารส่วนตำบลบึงคล้า มีเครื่องมือในการส่งเสริมให้บุคลากรมีรอบความรู้ทักษะ และสมรรถนะ ที่เหมาะสมในการปฏิบัติงาน ตามมาตรฐานที่คณะกรรมการข้าราชการหรือพนักงานส่วนท้องถิ่น (ก.จ. ก.ท. และ ก.อบต.)
- ๓) เพื่อให้บุคลากรองค์กรการบริหารส่วนตำบลบึงคล้า มีการบริหารการเรียนรู้และพัฒนาตนเอง โดยการประเมินและวางแผนการพัฒนาของตนเองอย่างต่อเนื่อง เพื่อให้สามารถทำงานได้อย่างมีประสิทธิภาพในบริบทที่เปลี่ยนแปลงอย่างรวดเร็ว
- ๔) เพื่อให้บุคลากรองค์กรการบริหารส่วนตำบลบึงคล้า มีความรู้ทั้งในด้านพื้นฐานในการปฏิบัติราชการ ด้านการพัฒนาเกี่ยวกับงานในหน้าที่ ด้านความรู้ความสามารถและทักษะของงานแต่ละตำแหน่ง ด้านการบริหารและด้านคุณธรรมและจริยธรรม

๕) เพื่อให้องค์กรการบริหารส่วนตำบลบึงคล้า สร้างองค์กรแห่งการเรียนรู้ ที่เอื้อให้บุคลากรเกิดการเรียนรู้และการพัฒนาอย่างต่อเนื่อง เพื่อพัฒนาและปรับปรุงการปฏิบัติราชการ สร้างสรรค์นวัตกรรมทั้งผลิตผลและการให้บริการ เพื่อเพิ่มประสิทธิภาพและประสิทธิผลในการบรรลุเป้าหมายตามภารกิจหน้าที่

### ขอบเขตและแนวทางในการจัดทำแผนพัฒนาบุคลากร

๑) การกำหนดหลักสูตร การพัฒนาหลักสูตร วิธีการพัฒนา ระยะเวลาและงบประมาณ ในการพัฒนาข้าราชการองค์กรการบริหารส่วนจังหวัด พนักงานเทศบาล พนักงานส่วนตำบล ข้าราชการหรือพนักงานครูและบุคลากรทางการศึกษา ลูกจ้างประจำ และพนักงานจ้าง ให้มีความสอดคล้องกับตำแหน่งและระดับตำแหน่งในแต่ละสายงาน ที่ดำรงอยู่ตามกรอบแผนพัฒนาบุคลากร ๓ ปี

๒) ให้บุคลากรขององค์กรการบริหารส่วนตำบลบึงคล้า ต้องได้รับการพัฒนาความรู้ความสามารถในหลักสูตรใดหลักสูตรหนึ่ง หรือหลายหลักสูตรอย่างน้อยปีละ ๑ ครั้ง หรือตามที่ผู้บริหารท้องถิ่นเห็นสมควร ได้แก่ ๑) หลักสูตรความรู้พื้นฐานในการปฏิบัติราชการ ๒) หลักสูตรการพัฒนาเกี่ยวกับงานในหน้าที่รับผิดชอบ ๓) หลักสูตรความรู้ และทักษะเฉพาะของงานในแต่ละตำแหน่งตามมาตรฐานกำหนดตำแหน่ง ๔) หลักสูตรด้านการบริหาร และ ๕) หลักสูตรด้านคุณธรรมและจริยธรรม





๓) วิธีการพัฒนาบุคลากร ให้องค์การบริหารส่วนตำบลบึงคล้าเป็นหน่วยดำเนินการเอง หรือดำเนินการร่วมกับ ก.จ. ก.ท. และ ก.อบต. หรือ ก.จ.จ. ก.ท.จ. และ ก.อบต.จังหวัด หรือหน่วยงานอื่น โดยวิธีการพัฒนาวิธีใดวิธีหนึ่งหรือหลายวิธีก็ได้ ตามความจำเป็นและความเหมาะสม ได้แก่ ๑) การปฐมนิเทศ ๒) การฝึกอบรม ๓) การศึกษาหรือดูงาน ๔) การประชุม การประชุมเชิงปฏิบัติการ หรือการสัมมนา ๕) การสอนงาน การให้คำปรึกษาหรือวิธีการอื่นที่เหมาะสม และ ๖) การเรียนรู้ผ่านระบบสื่ออิเล็กทรอนิกส์ (e-Learning)

๔) งบประมาณในการดำเนินการพัฒนาให้องค์การบริหารส่วนตำบลบึงคล้า ต้องจัดสรรงบประมาณสำหรับการพัฒนาบุคลากรตามแผนการพัฒนาบุคลากรอย่างชัดเจนแน่นอน โดยคำนึงถึงความประหยัดคุ้มค่า เพื่อให้การพัฒนาบุคลากรเป็นไปอย่างมีประสิทธิภาพและประสิทธิผล

๕) การติดตามประเมินผล ให้องค์การบริหารส่วนตำบลบึงคล้า กำหนดการติดตามประเมินผลการพัฒนาบุคลากรให้สอดคล้องกับทักษะ ความรู้ และสมรรถนะของข้าราชการหรือพนักงานส่วนท้องถิ่นให้บรรลุผลสัมฤทธิ์ตามแผนพัฒนาบุคลากร และเพื่อให้เป็นประโยชน์ ในการวางแผนอัตรากำลัง การวางแผนบริหารบุคลากร การวางแผนเส้นทางความก้าวหน้าของบุคลากรซึ่งมีความสำคัญและจำเป็นในการพัฒนาองค์กรปกครองส่วนท้องถิ่นและการวางแผนพัฒนาบุคลากรองค์กรปกครองส่วนท้องถิ่น ๓ ปีถัดไป

ลำดับ	ยุทธศาสตร์การพัฒนาบุคลากร	จำนวนโครงการ			งบประมาณ			หมายเหตุ
		๒๕๖๗	๒๕๖๘	๒๕๖๙	๒๕๖๗	๒๕๖๘	๒๕๖๙	
๑	การพัฒนาบุคลากรทุกระดับเพื่อก้าวไปสู่ความเป็นมืออาชีพ	๒	๒	๒	๑๙๕,๐๐๐	๒๒๗,๕๐๐	๓๒,๕๐๐	
๒	การพัฒนาบุคลากรทุกระดับให้มีประสิทธิภาพเพื่อรองรับการเปลี่ยนแปลง	๓	๓	๓	๓๐๐,๐๐๐	๓๐๐,๐๐๐	๓๐๐,๐๐๐	
๓	การพัฒนาและเสริมสร้างการบริหารงานบุคคลและองค์กรแห่งการเรียนรู้	๒	๒	๒	๒๐,๐๐๐	๒๐,๐๐๐	๒๐,๐๐๐	
๔	เสริมสร้างวัฒนธรรมองค์กรให้บุคลากรมีจิตสาธารณะ คุณธรรม จริยธรรม และการสร้างความสุขในองค์กร	๒	๔	๔	๖๐,๐๐๐	๔๙๐,๐๐๐	๙๐,๐๐๐	
รวม		๙	๑๑	๑๑	๕๗๕,๐๐๐	๑,๐๓๗,๕๐๐	๔๔๒,๕๐๐	



คำสั่งองค์การบริหารส่วนตำบลบึงคล้า  
ที่ ๓๖๘ /๒๕๖๖

เรื่อง แต่งตั้งคณะกรรมการจัดทำแผนพัฒนาบุคลากร ๓ ปี ประจำปีงบประมาณ พ.ศ.๒๕๖๗-๒๕๖๙  
ขององค์การบริหารส่วนตำบลบึงคล้า

\*\*\*\*\*

สำนักงาน ก.จ. ก.ท. และ ก.อบต. ในการประชุมครั้งที่ ๖/๒๕๖๖ เมื่อวันที่ ๒๙ มิถุนายน ๒๕๖๖ มีมติเห็นชอบแผนแม่บทการพัฒนาบุคลากร ๓ ปี ขององค์การปกครองส่วนท้องถิ่น ประจำปีงบประมาณ พ.ศ. ๒๕๖๗-๒๕๖๙ และแจ้งแนวทางการจัดทำแผนพัฒนาบุคลากร ๓ ปี ขององค์การปกครองส่วนท้องถิ่น ประจำปีงบประมาณ พ.ศ. ๒๕๖๗-๒๕๖๙

อาศัยอำนาจตามความในมาตรา ๑๕ และมาตรา ๒๕ วรรคท้าย แห่งพระราชบัญญัติระเบียบบริหารงานบุคคลส่วนท้องถิ่น พ.ศ. ๒๕๔๒ ประกอบกับประกาศคณะกรรมการพนักงานส่วนตำบลจังหวัดเพชรบูรณ์ ลงวันที่ ๙ ธันวาคม ๒๕๔๕ เรื่อง หลักเกณฑ์และเงื่อนไขเกี่ยวกับการบริหารงานบุคคล ขององค์การบริหารส่วนตำบล หมวด ๑๒ ส่วนที่ ๓ หนังสือสำนักงาน ก.จ. ก.ท. และ ก.อบต. ที่ มท ๐๘๐๙.๒/ว.๙๘ ลงวันที่ ๑๘ กรกฎาคม ๒๕๖๖ เรื่อง การจัดทำแผนพัฒนาบุคลากร ๓ ปี ประจำปีงบประมาณ พ.ศ.๒๕๖๗-๒๕๖๙ จึงแต่งตั้งผู้ที่มีตำแหน่งต่อไปนี้ เป็นคณะกรรมการจัดทำพัฒนาบุคลากร ๓ ปี ประจำปีงบประมาณ พ.ศ.๒๕๖๗-๒๕๖๙ ดังนี้

- |  |      |                     |
|--|------|---------------------|
| ๑. นายกององค์การบริหารส่วนตำบล             | เป็น | ประธานกรรมการ       |
| ๒. ปลัดองค์การบริหารส่วนตำบล               | เป็น | กรรมการ             |
| ๓. รองปลัดองค์การบริหารส่วนตำบล            | เป็น | กรรมการ             |
| ๔. ผู้อำนวยการกองคลัง                      | เป็น | กรรมการ             |
| ๕. ผู้อำนวยการกองช่าง                      | เป็น | กรรมการ             |
| ๖. ผู้อำนวยการกองการศึกษา ศาสนาและวัฒนธรรม | เป็น | กรรมการ             |
| ๗. หัวหน้าสำนักปลัด                        | เป็น | กรรมการและเลขานุการ |
| ๘. นักทรัพยากรบุคคล                        | เป็น | ผู้ช่วยเลขานุการ    |

ให้คณะกรรมการจัดทำแผนพัฒนาบุคลากรขององค์การบริหารส่วนตำบลบึงคล้า มีหน้าที่กำหนดทิศทางขององค์กรและทิศทางด้านบุคลากรให้มีความชัดเจน ร่วมกับผู้บริหารในการกำหนดทิศทางเชิงยุทธศาสตร์ด้านการบริหารและพัฒนาทรัพยากรบุคคลขององค์การบริหารส่วนตำบลบึงคล้า รวมทั้งให้การสนับสนุนผู้บังคับบัญชาทุกระดับในการทำหน้าที่และรับผิดชอบการเรียนรู้และพัฒนาผู้ใต้บังคับบัญชา ดำเนินการจัดกระบวนการเรียนรู้ การพัฒนาบุคลากร เพื่อให้เกิดประโยชน์สูงสุด และสอดคล้องกับความต้องการของบุคลากร และส่วนราชการอย่างทั่วถึง เพื่อนำไปสู่การเป็นองค์กรแห่งการเรียนรู้ รวมถึงติดตามและประเมินผล

/แผนพัฒนาบุคลากร...

แผนพัฒนาบุคลากรขององค์การบริหารส่วนตำบลบึงคล้า กำหนดวิธีการติดตามประเมินผล ตลอดจนการดำเนินการ  
อื่นๆ แล้วเสนอผลการติดตามประเมินผลต่อนายกองคการบริหารส่วนตำบลบึงคล้า ทราบ  
ทั้งนี้ตั้งแต่นี้เป็นต้นไป

สั่ง ณ วันที่ ๑๕ เดือน สิงหาคม พ.ศ. ๒๕๖๖



( นายชัยฉนฤทธิ์ สิงห์ทอง )

นายกองค์การบริหารส่วนตำบลบึงคล้า



## บันทึกข้อความ

ส่วนราชการ งานกาเจ้าหน้าที่ สำนักปลัด อบต.บุงคล้า อำเภอห่มสั๊ก จังหวัดเพชรบูรณ์

ที่ พช ๗๙๗๐๑/

วันที่ ๒๘ สิงหาคม ๒๕๖๖

เรื่อง รายงานการประชุมคณะกรรมการจัดทำแผนพัฒนาบุคลากร ๓ ปี ประจำปีงบประมาณ พ.ศ. ๒๕๖๗-๒๕๖๙ ขององค์การบริหารส่วนตำบลบุงคล้า

เรียน นายกองค้การบริหารส่วนตำบลบุงคล้า

### เรื่องเดิม

องค์การบริหารส่วนตำบลบุงคล้า ได้มีคำสั่งที่ ๓๘๖/๒๕๖๖ ลงวันที่ ๑๕ สิงหาคม ๒๕๖๖ เรื่อง แต่งตั้งคณะกรรมการจัดทำแผนพัฒนาบุคลากร ๓ ปี ประจำปีงบประมาณ พ.ศ. ๒๕๖๗-๒๕๖๙ ขององค์การบริหารส่วนตำบลบุงคล้า

### ข้อเท็จจริง

คณะกรรมการจัดทำแผนพัฒนาบุคลากร ๓ ปีฯ ได้ประชุมเพื่อพิจารณาจัดทำแผนพัฒนาบุคลากร ๓ ปี ประจำปีงบประมาณ พ.ศ. ๒๕๖๗-๒๕๖๙ ขององค์การบริหารส่วนตำบลบุงคล้า เมื่อวันที่ ๒๘ สิงหาคม ๒๕๖๖ เรียบร้อยแล้ว รายละเอียดปรากฏตามเอกสารที่แนบ

### ข้อพิจารณา/เสนอแนะ

เห็นควรจัดส่งร่างแผนพัฒนาบุคลากรฯ เพื่อให้ ก.อบต.จังหวัดเพชรบูรณ์ พิจารณาให้ความเห็นชอบต่อไป

จึงเรียนมาเพื่อโปรดพิจารณา

(นางปาริญา บุญนรม)

นักทรัพยากรบุคคลชำนาญการพิเศษ

ความเห็นหัวหน้าสำนักปลัด อบต.

เนืองนวิภาดา

(นางสาวศศิธร บัวทอง)

หัวหน้าสำนักปลัด อบต.

ความเห็นปลัด อบต.

ดร.อรุณรัตน์ งามวิภาดา

ความเห็นนายกองค้การบริหารส่วนตำบล

(นางสาวพรชนก พลเดช)







ปลัดองค์การบริหารส่วนตำบลบุงคล้า

(นายชัยณฤทธิ์ สิงห์ทอง)

นายกองค้การบริหารส่วนตำบลบุงคล้า

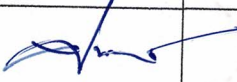
บันทึกรายงานการประชุม  
คณะกรรมการจัดทำแผนพัฒนาบุคลากร ๓ ปี ประจำปีงบประมาณ พ.ศ. ๒๕๖๗-๒๕๖๙  
ขององค์การบริหารส่วนตำบลบึงคล้า อำเภอห้วยสัก จังหวัดเพชรบูรณ์  
ครั้งที่ ๑ ประจำปีงบประมาณ ๒๕๖๖  
วันที่ ๒๘ สิงหาคม ๒๕๖๖  
เวลา ๑๗.๓๐ น. ณ ห้องประชุมองค์การบริหารส่วนตำบลบึงคล้า

ผู้มาประชุม

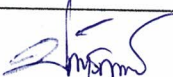
	ชื่อ - สกุล	ตำแหน่ง	ลายมือชื่อ	หมายเหตุ
๑	นายชัยฤทธิ์ สิงห์ทอง	ประธานกรรมการ		
๒	นางสาวพรชนก พลเดช	กรรมการ		
๓	นางสาวศิริพร ดีदार	กรรมการ		
๔	นางวัชรา ปิ่นขาว	กรรมการ		
๕	นางชัชฎาภรณ์ คงธนธีระสันติ	กรรมการ		
๖	นายพิษณุ เพ็ชรวารรณ	กรรมการ		รักษาการแทน ผอ.กองช่าง
๗	นางสาวศศิธร บัวทอง	เลขานุการ		
๘	นางปาริญา บุญพรหม	ผู้ช่วยเลขานุการ		

เริ่มประชุมเวลา ๑๐.๐๐ น.

เมื่อครบองค์ประชุม นายชัยณฤทธิ์ สิงห์ทอง นายองค์การบริหารส่วนตำบลบุงคล้า ตำแหน่ง ประธานกรรมการทำหน้าที่ดำเนินการประชุมคณะกรรมการจัดทำ แผนพัฒนาบุคลากร ๓ ปี ประจำปีงบประมาณ พ.ศ. ๒๕๖๗-๒๕๖๘ ขององค์การบริหารส่วนตำบลบุงคล้า ครั้งที่ ๑ ประจำปีงบประมาณ พ.ศ.๒๕๖๖

ระเบียบวาระที่ ๑ เรื่องประธานแจ้งให้ที่ประชุมทราบ

-ไม่มี-

ระเบียบวาระที่ ๒ เรื่องรับรองรายงานการประชุม

-ไม่มี-

ระเบียบวาระที่ ๓ เรื่องเพื่อทราบ

ประธานฯ

สำนักงาน ก.จ. ก.ท. และ ก.อบต. ในการประชุมครั้งที่ ๖/๒๕๖๖ เมื่อวันที่ ๒๙ มิถุนายน ๒๕๖๖ มีมติเห็นชอบแผนแม่บทการพัฒนาบุคลากร ๓ ปี ขององค์กรปกครองส่วนท้องถิ่น ประจำปีงบประมาณ พ.ศ. ๒๕๖๗-๒๕๖๘ และแจ้งแนวทางการจัดทำแผนพัฒนาบุคลากร ๓ ปี ขององค์กรปกครองส่วนท้องถิ่น ประจำปีงบประมาณ พ.ศ. ๒๕๖๗-๒๕๖๘

ที่ประชุม

รับทราบ

ระเบียบวาระที่ ๔ เรื่องเพื่อพิจารณา

ประธาน

จังหวัดเพชรบูรณ์ แจ้งให้องค์กรปกครองส่วนท้องถิ่น ดำเนินการจัดทำแผนพัฒนาบุคลากร ๓ ปี ประจำปีงบประมาณ พ.ศ.๒๕๖๗-๒๕๖๘ และจัดส่งให้ ก.อบต.จังหวัด พิจารณาให้ความเห็นชอบ ภายในวันที่ ๓๑ สิงหาคม ๒๕๖๖ เพื่อให้มีผลบังคับใช้ในวันที่ ๑ ตุลาคม ๒๕๖๖

งานกาเจ้าหน้าที่ ได้ดำเนินการสำรวจความต้องการในการพัฒนาหลักสูตรต่าง ๆ ในห้วงระยะเวลา ๓ ปี (๒๕๖๗-๒๕๖๘) และได้ดำเนินการสรุปรวบรวมข้อมูลด้านต่าง ๆ และจัดทำร่างแผนพัฒนาบุคลากร ๓ ปี ประจำปีงบประมาณ พ.ศ. ๒๕๖๗-๒๕๖๘ รายละเอียดจะได้ให้ หัวหน้าสำนักปลัด และ นักทรัพยากรบุคคล เป็นผู้ชี้แจง ต่อไป

น.ส.ศศิธร

หัวหน้า สป.

สำนักงาน ก.จ. ก.ท. และ ก.อบต. ในการประชุมครั้งที่ ๖/๒๕๖๖ เมื่อวันที่ ๒๙ มิถุนายน ๒๕๖๖ มีมติเห็นชอบแผนแม่บทการพัฒนาบุคลากร ๓ ปี ขององค์กรปกครองส่วนท้องถิ่น ประจำปีงบประมาณ พ.ศ. ๒๕๖๗-๒๕๖๘ และแจ้งแนวทางการจัดทำแผนพัฒนาบุคลากร ๓ ปี ขององค์กรปกครองส่วนท้องถิ่น ประจำปีงบประมาณ พ.ศ. ๒๕๖๗-๒๕๖๘ โดยมีองค์ประกอบส่วนต่าง ๆ ดังนี้

- ๑) หลักการและเหตุผล
- ๒) เป้าหมายการพัฒนา
- ๓) หลักสูตรการพัฒนา
- ๔) วิธีการพัฒนาและระยะเวลาดำเนินการพัฒนา
- ๕) งบประมาณในการดำเนินการพัฒนา
- ๖) การติดตามและประเมินผลการพัฒนา

การจัดทำแผนพัฒนาบุคลากร ๓ ปี ประจำปีงบประมาณ พ.ศ.๒๕๖๗-๒๕๖๙ ขององค์การบริหารส่วนตำบลบุงคล้า

#### ๑. วัตถุประสงค์การจัดทำแผนพัฒนาบุคลากร ๓ ปี

๑) เพื่อให้ องค์การบริหารส่วนตำบลบุงคล้า มีการพัฒนาบุคลากร เป็นไปตามหลักสูตรมาตรฐานกำหนดตำแหน่งและตามที่ ก.จ. ก.ท. และ ก.อบต. กำหนด

๒) เพื่อให้ องค์การบริหารส่วนตำบลบุงคล้า มีเครื่องมือในการส่งเสริมให้บุคลากรมีกรอบความรู้ทักษะ และสมรรถนะ ที่เหมาะสมในการปฏิบัติงาน ตามมาตรฐานที่คณะกรรมการข้าราชการหรือพนักงานส่วนท้องถิ่น (ก.จ.ก.ท. และ ก.อบต.)

๓) เพื่อให้บุคลากรองค์การบริหารส่วนตำบลบุงคล้า มีการบริหารการเรียนรู้และพัฒนาตนเองโดยการประเมินและวางแผนการพัฒนาของตนเองอย่างต่อเนื่อง เพื่อให้สามารถทำงานได้อย่างมีประสิทธิภาพในบริบทที่เปลี่ยนแปลงอย่างรวดเร็ว

๔) เพื่อให้บุคลากรองค์การบริหารส่วนตำบลบุงคล้า มีความรู้ทั้งในด้านพื้นฐานในการปฏิบัติราชการ ด้านการพัฒนาเกี่ยวกับงานในหน้าที่ ด้านความรู้ความสามารถและทักษะของงานแต่ละตำแหน่ง ด้านการบริหารและด้านคุณธรรมและจริยธรรม

๕) เพื่อให้องค์การบริหารส่วนตำบลบุงคล้า สร้างองค์กรแห่งการเรียนรู้ที่เอื้อให้บุคลากรเกิดการเรียนรู้และการพัฒนาอย่างต่อเนื่อง เพื่อพัฒนาและปรับปรุงการปฏิบัติราชการ สร้างสรรค์นวัตกรรมทั้งผลิตผลและการให้บริการ เพื่อเพิ่มประสิทธิภาพและประสิทธิผลในการบรรลุเป้าหมายตามภารกิจหน้าที่

#### ๒. เป้าหมายการพัฒนา

##### กรอบอัตรากำลัง ๓ ปี ขององค์กรปกครองส่วนท้องถิ่น

องค์การบริหารส่วนตำบลบุงคล้า ได้วิเคราะห์ข้อมูลอัตรากำลังซึ่งมีผลต่อการบริหารงานบุคคล และเป็นเครื่องมือในการประเมินสถานการณ์สำหรับจัดทำแผนพัฒนาบุคลากร ซึ่งจะช่วยให้องค์กรปกครองส่วนท้องถิ่นวิเคราะห์อัตรากำลังขององค์กรปกครองส่วนท้องถิ่นที่มีผลต่อองค์การบริหารส่วนตำบลบุงคล้า ทั้งกรอบอัตรากำลัง การจำแนกระดับคุณวุฒิทางการศึกษาของบุคลากร สายงานของข้าราชการหรือพนักงานส่วนท้องถิ่นขององค์กรปกครองส่วนท้องถิ่น โครงสร้างอายุ ข้าราชการหรือพนักงานส่วนท้องถิ่น จำแนกตามประเภทตำแหน่ง การสูญเสียกำลังคนจากการเกษียณอายุในระยะ ๓ ปี (ประจำปีงบประมาณ พ.ศ. ๒๕๖๗ - ๒๕๖๙)

องค์การบริหารส่วนตำบลบุงคล้า ได้วิเคราะห์การกำหนดตำแหน่งจากภารกิจที่จะดำเนินการในแต่ละส่วนราชการในระยะเวลา ๓ ปีข้างหน้า ซึ่งเป็นการสะท้อนให้เห็นว่าปริมาณงานในแต่ละส่วนราชการมีจำนวนมาก และได้นำมาวิเคราะห์ความต้องการการใช้ตำแหน่งในแต่ละประเภท สายงาน จำนวน ในส่วนราชการนั้นๆ จึงจะเหมาะสมกับภารกิจ ปริมาณงาน เพื่อให้คุ้มค่าต่อการใช้จ่ายงบประมาณขององค์การบริหารส่วนตำบลบุงคล้า และเพื่อให้การบริหารงานขององค์การบริหารส่วนตำบลบุงคล้า เป็นไปอย่างมีประสิทธิภาพ ประสิทธิผล โดยนำผลการวิเคราะห์ตำแหน่งมาบันทึกข้อมูลลงในกรอบอัตรากำลัง ๓ ปี ดังนี้

กรอบอัตรากำลัง ตามแผนอัตรากำลัง ๓ ปี พ.ศ.๒๕๖๗ - ๒๕๖๙  
องค์การบริหารส่วนตำบลบึงคล้า อำเภอห่มสีก จังหวัดเพชรบูรณ์

ลำดับ ที่	ส่วนราชการ	กรอบ อัตรากำลัง เดิม	อัตรากำลังที่คาดว่าจะต้อง ใช้ในวงระยะเวลา ๓ ปีข้างหน้า			เพิ่ม / ลด			หมายเหตุ
			๒๕๖๗	๒๕๖๘	๒๕๖๙	๒๕๖๗	๒๕๖๘	๒๕๖๙	
	<b>บริหาร</b>								
๑	ปลัดองค์การบริหารส่วนตำบล (นักบริหารงานท้องถิ่น ระดับกลาง)	๑	๑	๑	๑	-	-	-	
๒	รองปลัดองค์การบริหารส่วนตำบล (นักบริหารงานท้องถิ่น ระดับต้น)	๑	๑	๑	๑	-	-	-	
	<b>รวม</b>	<b>๒</b>	<b>๒</b>	<b>๒</b>	<b>๒</b>	<b>-</b>	<b>-</b>	<b>-</b>	
	<b>สำนักงานปลัด (๐๑)</b>								
๓	หัวหน้าสำนักงานปลัดองค์การบริหารส่วนตำบล (นักบริหารงานทั่วไป ระดับต้น)	๑	๑	๑	๑	-	-	-	
	<b>๑. งานการเจ้าหน้าที่</b>								
๔	นักทรัพยากรบุคคล (ขพ.)	๑	๑	๑	๑	-	-	-	
	<b>๒. งานอำนวยการ</b>								
	-	-	-	-	-	-	-	-	
	<b>๓. งานส่งเสริมการท่องเที่ยว</b>								
	-	-	-	-	-	-	-	-	
	<b>๔. งานป้องกันและบรรเทาสาธารณภัย</b>								
๕	เจ้าพนักงานป้องกันและบรรเทาสาธารณภัย (ปจ./ ขง.)	๑	๑	๑	๑	-	-	-	
	<b>พนักงานจ้าง</b>								
๖	ผู้ช่วยนักป้องกันและบรรเทาสาธารณภัย (ภารกิจ)	๑	๑	๑	๑	-	-	-	
	<b>๕. งานนิติการ</b>								
	-	-	-	-	-	-	-	-	
	<b>๖. งานกิจการพาณิชย์</b>								
	-	-	-	-	-	-	-	-	
	<b>๗. งานบริหารงานทั่วไป</b>								
๗	เจ้าพนักงานธุรการ (อส.)	๑	๑	๑	๑	-	-	-	รอเลื่อน ระดับ
	<b>พนักงานจ้าง</b>								
๘	นักการภารโรง	๑	๑	๑	๑	-	-	-	
๙	คนงาน	๔	๔	๔	๔	-	-	-	
	<b>๘. งานบริหารงานสาธารณสุข</b>								
๑๐	นักวิชาการสาธารณสุข (ปก./ชก.)	๑	๑	๑	๑	-	-	-	
	<b>พนักงานจ้าง</b>								
๑๑	พนักงานขับรถบรรทุกขยะ	๑	๑	๑	๑	-	-	-	
๑๒	คนงานประจำรถขยะ	๒	๒	๒	๒	-	-	-	
	<b>๙. งานวิเคราะห์นโยบายและแผน</b>								
๑๓	นักวิเคราะห์นโยบายและแผน (ปก./ชก.)	๑	๑	๑	๑	-	-	-	



ลำดับ ที่	ส่วนราชการ	กรอบ อัตรา กำลังเดิม	อัตราตำแหน่งที่คาดว่าจะต้อง ใช้ในช่วงระยะเวลา ๓ ปีข้างหน้า			เพิ่ม / ลด			หมายเหตุ
			๒๕๖๗	๒๕๖๘	๒๕๖๙	๒๕๖๗	๒๕๖๘	๒๕๖๙	
<b>สำนักงานปลัด (๐๑)</b>									
	<b>๑๐. งานกิจการสภา</b>								
	-	-	-	-	-	-	-	-	
	<b>๑๑. งานส่งเสริมสวัสดิการสังคม</b>								
๑๔	นักพัฒนาชุมชน (ปก./ชก.)	๑	๑	๑	๑	-	-	-	
๑๕	เจ้าพนักงานพัฒนาชุมชน (ปง./ชง.)	๑	๑	๑	๑	-	-	-	
	<b>๑๒. งานส่งเสริมการเกษตร</b>								
	-	-	-	-	-	-	-	-	
	<b>๑๓. งานส่งเสริมปศุสัตว์</b>								
	-	-	-	-	-	-	-	-	
	<b>รวม</b>	<b>๑๗</b>	<b>๑๗</b>	<b>๑๗</b>	<b>๑๗</b>	<b>-</b>	<b>-</b>	<b>-</b>	
<b>กองคลัง (๐๕)</b>									
๑๖	ผู้อำนวยการกองคลัง (นักบริหารงานการคลัง ระดับต้น)	๑	๑	๑	๑	-	-	-	
	<b>๑. งานพัฒนารายได้</b>								
๑๗	เจ้าพนักงานจัดเก็บรายได้ (ปง./ชง.)	๑	๑	๑	๑	-	-	-	
	<b>พนักงานจ้าง</b>								
๑๘	คนงาน	๒	๒	๒	๒	-	-	-	
	<b>๒. งานแผนที่ภาษีและทะเบียนทรัพย์สิน</b>								
	-	-	-	-	-	-	-	-	
	<b>๓. งานการเงินและบัญชี</b>								
๑๙	นักวิชาการเงินและบัญชี (ชพ.)	๑	๑	๑	๑	-	-	-	
๒๐	เจ้าพนักงานการเงินและบัญชี (ปง./ชง.)	๑	๑	๑	๑	-	-	-	ว่างเดิม
	<b>๔. งานพัสดุและทรัพย์สิน</b>								
๒๑	นักวิชาการพัสดุ (ปก./ชก.)	๑	๑	๑	๑	-	-	-	
๒๒	เจ้าพนักงานพัสดุ (ปง./ชง.)	๑	๑	๑	๑	-	-	-	ว่างเดิม
	<b>รวม</b>	<b>๖</b>	<b>๖</b>	<b>๖</b>	<b>๖</b>	<b>-</b>	<b>-</b>	<b>-</b>	

ลำดับ ที่	ส่วนราชการ	กรอบ อัตรา กำลัง เดิม	อัตราตำแหน่งที่คาดว่าจะต้องใช้ใน ช่วงระยะเวลา ๓ ปีข้างหน้า			เพิ่ม / ลด			หมายเหตุ
			๒๕๖๗	๒๕๖๘	๒๕๖๙	๒๕๖๗	๒๕๖๘	๒๕๖๙	
	<b>กองช่าง (๐๕)</b>								
๒๓	ผู้อำนวยการกองช่าง (นักบริหารงานช่าง ระดับต้น)	๑	๑	๑	๑	-	-	-	อยู่ระหว่าง ก.กลาง ดำเนินการสรรหา
	<b>๑. งานควบคุมอาคาร</b>								
	-	-	-	-	-	-	-	-	
	<b>๒. งานสาธารณูปโภค</b>								
๒๔	นายช่างไฟฟ้า (ปจ./ขง.)	๑	๑	๑	๑	-	-	-	
	<b>พนักงานจ้าง</b>								
๒๕	คนงาน	๑	๑	๑	๑	-	-	-	
	<b>๓. งานสำรวจและออกแบบ</b>								
๒๖	วิศวกรโยธา (ปก./ชก.)	๑	๑	๑	๑	-	-	-	ว่างเดิม
	<b>พนักงานจ้าง</b>								
๒๗	ผู้ช่วยนายช่างโยธา (ภารกิจการ)	๑	๑	๑	๑	-	-	-	
๒๘	คนงาน	๒	๒	๒	๒	-	-	-	ว่างเดิม ๑ อัตรา
	<b>๔. งานก่อสร้างและซ่อมบำรุง</b>								
๒๙	นายช่างโยธา (ปจ./ขง.)	๑	๑	๑	๑	-	-	-	
	<b>พนักงานจ้าง</b>								
๓๐	ผู้ช่วยเจ้าพนักงานธุรการ	-	๑	๑	๑	+๑	-	-	กำหนดเพิ่ม
๓๑	คนงาน	๑	๑	๑	๑	-	-	-	
	<b>๕. งานควบคุมการก่อสร้าง</b>								
	-	-	-	-	-	-	-	-	
	<b>๖. งานบริการและซ่อมบำรุง</b>								
	-	-	-	-	-	-	-	-	
	<b>พนักงานจ้าง</b>								
๓๒	พนักงานผลิตน้ำประปา	๑	๑	๑	๑	-	-	-	
๓๓	พนักงานจตมาตรวัดน้ำ	๑	๑	๑	๑	-	-	-	
๓๔	คนงาน	๑	๑	๑	๑	-	-	-	
	<b>รวม</b>	<b>๑๒</b>	<b>๑๓</b>	<b>๑๓</b>	<b>๑๓</b>	<b>+๑</b>	<b>-</b>	<b>-</b>	

ลำดับที่	ส่วนราชการ	กรอบอัตรากำลังเดิม	อัตราตำแหน่งที่คาดว่าจะต้องใช้ในช่วงระยะเวลา ๓ ปีข้างหน้า			เพิ่ม / ลด			หมายเหตุ
			๒๕๖๗	๒๕๖๘	๒๕๖๙	๒๕๖๗	๒๕๖๘	๒๕๖๙	
	<b>กองการศึกษา ศาสนาและวัฒนธรรม (๐๗)</b>								
๓๕	ผู้อำนวยการกองการศึกษา ศาสนาและวัฒนธรรม (นักบริหารงานการศึกษา ระดับต้น)	๑	๑	๑	๑	-	-	-	
	๑. งานแผนและโครงการ								
	-								
	๒. งานบริหารการศึกษา								
๓๖	ผู้อำนวยการศูนย์พัฒนาเด็กเล็ก	-	๑	๑	๑	+๑			งบเงินอุดหนุนกำหนดเพิ่ม
๓๗	ครู (ค.ศ.๓)	๑	๑	๑	๑	-	-	-	งบเงินอุดหนุน
๓๘	ครูผู้ช่วย	๑	๑	๑	๑	-	-	-	งบเงินอุดหนุน
	พนักงานจ้าง								
๓๙	ดูแลเด็ก (หัดเขียน)	๑	๑	๑	๑	-	-	-	งบเงินอุดหนุนว่างเดิม
๔๐	ผู้ดูแลเด็ก	๕	๕	๕	๕	-	-	-	งบ อบต.
	๓. งานส่งเสริมการศึกษา ศาสนา และวัฒนธรรม								
๔๑	นักวิชาการศึกษา (ปก./ชก.)	๑	๑	๑	๑	-	-	-	
๔๒	เจ้าพนักงานการเงินและบัญชี (ปง./ชง.)	-	๑	๑	๑	+๑	-	-	กำหนดเพิ่ม
๔๓	เจ้าพนักงานพัสดุ (ปง./ชง.)	-	๑	๑	๑	+๑	-	-	กำหนดเพิ่ม
	พนักงานจ้าง								
๔๔	คนงาน	๑	๑	๑	๑	-	-	-	
	๔. งานกิจกรรมเด็กและเยาวชน								
	-								
	๕. งานส่งเสริมกีฬาและนันทนาการ								
	-								
	๕. งานส่งเสริมคุณภาพการศึกษา								
	-								
	รวม	๑๑	๑๔	๑๔	๑๔	+๓	-	-	
	<b>หน่วยตรวจสอบภายใน (๑๓)</b>								
๔๕	นักวิชาการตรวจสอบภายใน (ปก./ชก.)	๑	๑	๑	๑	-	-	-	ว่างเดิม
	รวม	๑	๑	๑	๑	-	-	-	
	<b>รวมทั้งสิ้น</b>	<b>๕๑</b>	<b>๕๕</b>	<b>๕๕</b>	<b>๕๕</b>	<b>+๔</b>	<b>-</b>	<b>-</b>	

### การจำแนกระดับคุณวุฒิทางการศึกษาของบุคลากร

องค์การบริหารส่วนตำบลบุงคล้า ได้วิเคราะห์ข้อมูลการจำแนกระดับคุณวุฒิทางการศึกษาของบุคลากรในสังกัด ที่มีผลต่อการบริหารงานบุคคล ซึ่งจะ เป็นเครื่องมือในการประเมินสถานการณ์สำหรับจัดทำแผนพัฒนาบุคลากร

ประเภท	ต่ำกว่า ปวช.	ปวช. หรือ เทียบเท่า	ปวส. หรือ เทียบเท่า	ปริญญาตรี หรือ เทียบเท่า	ปริญญาโท หรือ เทียบเท่า	ปริญญาเอก หรือ เทียบเท่า	รวม
ข้าราชการหรือ พนักงานส่วนท้องถิ่น	-	-	๓	๑๐	๕	-	๑๘
ข้าราชการหรือพนักงานครู และบุคลากรทางการศึกษา	-	-	-	-	๑	-	๑
ลูกจ้างประจำ	-	-	-	-	-	-	-
พนักงานจ้าง	๗	๒	๔	๑๑	-	-	๒๔
รวม	๗	๒	๗	๒๑	๖	-	๕๓
คิดเป็นร้อยละ	๑๖.๒๘	๔.๖๕	๑๖.๒๘	๔๘.๘๔	๑๓.๙๕	-	๑๐๐

สายงานของข้าราชการหรือพนักงานส่วนท้องถิ่นขององค์กรปกครองส่วนท้องถิ่น

องค์การบริหารส่วนตำบลบุงคล้า ได้วิเคราะห์สายงานของข้าราชการหรือพนักงานส่วนท้องถิ่นขององค์การบริหารส่วนตำบลบุงคล้า ที่มีผลต่อการบริหารงานบุคคล ซึ่งจะ เป็นเครื่องมือวิเคราะห์การพัฒนาบุคลากรในการพัฒนาตามหลักสูตรที่กำหนดตามมาตรฐานกำหนดตำแหน่ง โดยควรมีสัดส่วนในการพัฒนาให้เหมาะสม การคำนึงถึงหลักความอาวุโส ความจำเป็นที่จะนำไปใช้ประกอบเส้นทางความก้าวหน้า และพิจารณาถึงงบประมาณขององค์กรปกครองส่วนท้องถิ่นด้วย

บริหารท้องถิ่น	อำนาจการท้องถิ่น	วิชาการ	ทั่วไป	พนักงานครูและ บุคลากรทางการศึกษา
๑) นักบริหารงาน ท้องถิ่น	๑) นักบริหารงานทั่วไป ๒) นักบริหารงานการคลัง ๓) นักบริหารงานช่าง ๔) นักบริหารงาน การศึกษา	๑) นักทรัพยากรบุคคล ๒) นักวิเคราะห์นโยบาย และแผน ๓) นักพัฒนาชุมชน ๔) นักวิชาการสาธารณสุข ๕) นักวิชาการเงินและบัญชี ๖) นักวิชาการพัสดุ ๗) นักวิชาการตรวจสอบ ภายใน ๘) วิศวกรโยธา ๙) นักวิชาการศึกษา	๑) เจ้าพนักงานธุรการ ๒) เจ้าพนักงานการเงิน และบัญชี ๓) เจ้าพนักงานพัสดุ ๔) นายช่างโยธา ๕) เจ้าพนักงานพัฒนา ชุมชน ๖) เจ้าพนักงานป้องกัน และบรรเทาสาธารณภัย ๗) นายช่างไฟฟ้า ๘) เจ้าพนักงานจัดเก็บ รายได้	๑) ผู้อำนวยการศูนย์พัฒนา เด็กเล็ก ๒) ครู ๓) ครูผู้ช่วย

**โครงสร้างอายุข้าราชการหรือพนักงานส่วนท้องถิ่น จำแนกตามประเภท ตำแหน่ง**

องค์การบริหารส่วนตำบลบุงคล้า ได้วิเคราะห์โครงสร้างอายุข้าราชการหรือพนักงานส่วนท้องถิ่น จำแนกตามประเภทตำแหน่งขององค์การบริหารส่วนตำบลบุงคล้า ที่มีผลต่อการบริหารงานบุคคล ซึ่งจะเป็นเครื่องมือวิเคราะห์การพัฒนาบุคลากรต่อการเปลี่ยนแปลงของสังคมผู้สูงวัยในองค์กรปกครองส่วนท้องถิ่นและช่องว่างระหว่างวัยที่เกิดขึ้นในองค์กรปกครองส่วนท้องถิ่น โดยผู้ที่ใกล้เกษียณอายุควรได้รับการพัฒนาในหลักสูตรหรือวิธีการพัฒนาที่เหมาะสม และควรกำหนดให้เป็นผู้ถ่ายทอดความรู้ ประสบการณ์ ให้กับบุคลากรในองค์กรปกครองส่วนท้องถิ่นเพื่อพัฒนาความรู้อย่างต่อเนื่อง

ประเภท	ช่วงอายุ (ปี)								คน	อายุเฉลี่ย
	<= ๒๔	๒๕ - ๒๙	๓๐ - ๓๔	๓๕ - ๓๙	๔๐ - ๔๔	๔๕ - ๔๙	๕๐ - ๕๔	>= ๕๕		
บริหารท้องถิ่น	-	-	-	-	-	-	-	-	-	-
อำนวยการท้องถิ่น	-	-	-	-	-	๑	-	๑	๒	๕๒
วิชาการ	-	-	๒	-	๓	๒	-	-	๓	๔๙
ทั่วไป	-	-	-	-	๑	๕	-	-	๗	๔๐
ข้าราชการหรือพนักงานครู และบุคลากรทางการศึกษา	-	-	-	-	-	-	๑	-	๑	๕๐
ลูกจ้าง	-	-	-	-	-	-	-	-	-	-
พนักงานจ้าง	๒	๖	๓	๕	๑	๓	๒	๒	๒๔	๔๒
<b>รวม</b>	<b>๒</b>	<b>๖</b>	<b>๕</b>	<b>๕</b>	<b>๕</b>	<b>๑๒</b>	<b>๕</b>	<b>๓</b>	<b>๔๓</b>	
<b>คิดเป็นร้อยละ</b>	<b>๔.๖๕</b>	<b>๑๓.๙๕</b>	<b>๑๑.๖๓</b>	<b>๑๑.๖๓</b>	<b>๑๑.๖๓</b>	<b>๒๗.๙๐</b>	<b>๑๑.๖๓</b>	<b>๖.๙๘</b>	<b>๑๐๐</b>	

**การสูญเสียกำลังคนจากการเกษียณอายุในระยะ ๓ ปี**

องค์การบริหารส่วนตำบลบุงคล้า ได้วิเคราะห์การสูญเสียกำลังคนจากการเกษียณอายุในระยะ ๓ ปี ขององค์การบริหารส่วนตำบลบุงคล้า ที่มีผลต่อการบริหารงานบุคคล ซึ่งจะเป็นเครื่องมือวิเคราะห์การวางแผนล่วงหน้าในการกำหนดอัตรากำลังและแผนพัฒนาบุคลากรขององค์กรปกครองส่วนท้องถิ่น

ลำดับ	สายงาน	ปีงบประมาณที่เกษียณอายุ			รวม
		๒๕๖๗	๒๕๖๘	๒๕๖๙	
๑	นักบริหารงานท้องถิ่น	๑	-	-	๑
	<b>รวม</b>	<b>๑</b>	<b>-</b>	<b>-</b>	<b>๑</b>

**๑) เป้าหมายเชิงปริมาณ**

จำนวนบุคลากรในสังกัดองค์การบริหารส่วนตำบลบุงคล้า ๕๕ ราย ประกอบด้วยพนักงานส่วนตำบล พนักงานครูและบุคลากรทางการศึกษา พนักงานจ้างตามภารกิจ พนักงานจ้างทั่วไป หลักสูตรการพัฒนาสำหรับข้าราชการหรือพนักงานส่วนท้องถิ่น ได้รับการพัฒนาตามหลักสูตรและส่งเสริมให้ได้รับการศึกษาต่อในระดับที่สูงขึ้น

**๒) เป้าหมายเชิงคุณภาพ**

ระดับความสำเร็จของบุคลากรในสังกัดองค์การบริหารส่วนตำบลบุงคล้า ที่ได้เข้ารับการพัฒนา การเพิ่มพูนความรู้ ทักษะคุณธรรมและจริยธรรมในการปฏิบัติงาน สามารถนำความรู้ที่ได้รับมาใช้ประโยชน์ในการปฏิบัติงานเพื่อบริการประชาชนได้อย่างมีประสิทธิภาพ

**๓. หลักสูตรการพัฒนาสำหรับข้าราชการและพนักงานส่วนท้องถิ่น**

หลักสูตรการพัฒนาสำหรับข้าราชการหรือพนักงานส่วนท้องถิ่น แต่ละตำแหน่งต้องได้รับการพัฒนาอย่างน้อยในหลักสูตรหนึ่งหรือหลายหลักสูตร ระยะเวลาดำเนินการพัฒนาบุคลากร ต้องกำหนดให้เหมาะสมกับกลุ่มเป้าหมายที่เข้ารับการพัฒนา วิธีการพัฒนา และหลักสูตรการพัฒนาแต่ละหลักสูตร สำหรับหลักสูตรการพัฒนาสำหรับข้าราชการและพนักงานส่วนท้องถิ่น ประกอบด้วย ดังนี้

(๑) หลักสูตรความรู้พื้นฐานในการปฏิบัติราชการ สำหรับข้าราชการหรือพนักงานส่วนท้องถิ่นทุกระดับ ให้มีความรู้ความเข้าใจพื้นฐานในการปฏิบัติราชการ ระเบียบและแบบแผนทางราชการและกฎหมายระเบียบที่ใช้ในการปฏิบัติงาน บทบาทหน้าที่ของข้าราชการหรือพนักงานส่วนท้องถิ่น แนวทางปฏิบัติเพื่อเป็นพนักงานจ้างและลูกจ้างประจำ และหน้าที่ของข้าราชการในระบอบประชาธิปไตย อันมีพระมหากษัตริย์ทรงเป็นพระประมุขและการเป็นข้าราชการที่ดี

(๒) หลักสูตรการพัฒนาเกี่ยวกับงานในหน้าที่รับผิดชอบ เพื่อพัฒนาข้าราชการหรือพนักงานส่วนท้องถิ่นให้มีความเข้าใจในการปฏิบัติราชการตามอำนาจหน้าที่และความรับผิดชอบ และพัฒนาทักษะที่จำเป็นต่อการปฏิบัติงาน ทักษะด้านดิจิทัล เพื่อให้ปฏิบัติงานได้อย่างมีประสิทธิภาพ

(๓) หลักสูตรความรู้และทักษะเฉพาะของงานในแต่ละตำแหน่งตามมาตรฐานกำหนดตำแหน่งสำหรับข้าราชการหรือพนักงานส่วนท้องถิ่นทุกระดับ ให้มีความรู้ความเข้าใจและทักษะที่จำเป็นสำหรับการปฏิบัติงานของข้าราชการหรือพนักงานส่วนท้องถิ่นแต่ละประเภทแต่ละสายงาน เพื่อให้มีความรู้ความเข้าใจในวิชาชีพและงานที่ปฏิบัติ โดยสามารถประยุกต์ความรู้และทักษะ มาใช้ในการปฏิบัติงานได้อย่างมีประสิทธิภาพ

(๔) หลักสูตรด้านการบริหาร สำหรับข้าราชการหรือพนักงานส่วนท้องถิ่น พัฒนาทักษะและองค์ความรู้ในการบริหารงานขององค์กรปกครองส่วนท้องถิ่น การบริหารกิจการบ้านเมืองที่ดี การกระจายอำนาจให้แก่องค์กรปกครองส่วนท้องถิ่น ความเป็นผู้นำองค์กร ทักษะเฉพาะด้าน การคิดเชิงกลยุทธ์ ทักษะการสื่อสารและการตัดสินใจ การส่งเสริมสนับสนุนพัฒนาศักยภาพของบุคลากรเพื่อสามารถเป็นผู้บริหารพร้อมรับมือต่อการเปลี่ยนแปลง

(๕) หลักสูตรด้านคุณธรรมและจริยธรรม เพื่อเป็นการสร้างความรู้ความเข้าใจเกี่ยวกับมาตรฐานทางจริยธรรม และส่งเสริมให้ข้าราชการหรือพนักงานส่วนท้องถิ่นรักษาจริยธรรมตามมาตรฐานทางจริยธรรมมีการประพฤติปฏิบัติอย่างมีคุณธรรม และยึดถือแนวทางปฏิบัติตามประมวลจริยธรรม วินัยของข้าราชการหรือพนักงานส่วนท้องถิ่น และหลักธรรมาภิบาล

#### ๔. วิธีการพัฒนาบุคลากรขององค์กรปกครองส่วนท้องถิ่น

(๑) การปฐมนิเทศ

(๒) การฝึกอบรม

(๓) การศึกษา หรือดูงาน

(๔) การประชุม การประชุมเชิงปฏิบัติการ หรือการสัมมนา

(๕) การสอนงาน การให้คำปรึกษาหรือวิธีการอื่นที่เหมาะสม

๑) การสอนงาน (Coaching)

๒) การฝึกขณะปฏิบัติงาน (On the Job Training)

๓) การเป็นพี่เลี้ยง (Mentoring)

๔) การให้คำปรึกษาแนะนำ (Consulting)

๕) การหมุนเวียนงาน (Job Rotation)

๖) การเรียนรู้ด้วยตนเอง (Self-Learning)

๗) การเรียนรู้ผ่านระบบสื่ออิเล็กทรอนิกส์ (e-Learning)

#### ๕. การพัฒนาความรู้ให้กับบุคลากรขององค์กรปกครองส่วนท้องถิ่น

(๑) ด้านความรู้ทั่วไปในการปฏิบัติราชการ ได้แก่ ความรู้ที่เกี่ยวข้องกับการปฏิบัติราชการโดยทั่วไป เช่น ระเบียบแบบแผนทางราชการ กฎหมายระเบียบที่ใช้ในการปฏิบัติราชการ บทบาทหน้าที่ของข้าราชการหรือพนักงานส่วนท้องถิ่น แนวทางปฏิบัติเพื่อเป็นพนักงานจ้างและลูกจ้างประจำ และหน้าที่ของบุคลากรท้องถิ่นในระบอบประชาธิปไตยอันมีพระมหากษัตริย์ทรงเป็นพระประมุข และการเป็นข้าราชการที่ดี

(๒) ด้านคุณสมบัติส่วนตัว ได้แก่ การช่วยเสริมบุคลิกภาพที่ดี ส่งเสริมให้สามารถปฏิบัติงานร่วมกับบุคคลอื่นได้อย่างราบรื่นมีประสิทธิภาพ พัฒนาทักษะที่จำเป็นต่อการปฏิบัติงาน ทักษะด้านดิจิทัล มนุษยสัมพันธ์การทำงาน การสื่อความหมายการเสริมสร้างสุขภาพอนามัย เป็นต้น

(๓) ด้านความรู้และทักษะเฉพาะของงานในแต่ละตำแหน่ง ได้แก่ ความรู้ความสามารถในการปฏิบัติงานของตำแหน่งหนึ่งตำแหน่งใดโดยเฉพาะ เช่น งานฝึกอบรม งานพิมพ์หนังสือราชการงานด้านช่าง

(๔) ด้านการบริหาร ได้แก่ รายละเอียดที่เกี่ยวกับการบริหารงานและการบริหารคน เช่น ในเรื่องการวางแผน การมอบหมายงาน การจูงใจ การประสานงาน ความเป็นผู้นำองค์กร ทักษะเฉพาะด้าน การคิดเชิงกลยุทธ์ ทักษะการสื่อสาร และการตัดสินใจ

(๕) ด้านคุณธรรม และจริยธรรม ได้แก่ การพัฒนาคุณธรรมและจริยธรรมในการปฏิบัติงาน เช่น จริยธรรมในการปฏิบัติงาน มาตรฐานทางจริยธรรม การพัฒนาคุณภาพชีวิต เพื่อประสิทธิภาพในการปฏิบัติงานการปฏิบัติงานอย่างมีความสุข

#### **๖.ประกาศคุณธรรมจริยธรรมของข้าราชการหรือพนักงานส่วนท้องถิ่น ลูกจ้าง และพนักงานจ้าง**

องค์การบริหารส่วนตำบลบุงคล้า ได้ประกาศคุณธรรมจริยธรรมของข้าราชการหรือพนักงานส่วนท้องถิ่น ลูกจ้าง และพนักงานจ้าง เพื่อให้ข้าราชการหรือพนักงานส่วนท้องถิ่น ลูกจ้าง และพนักงานจ้าง ยึดถือเป็นแนวปฏิบัติตามที่กฎหมายกำหนด มีหน้าที่ดำเนินการให้เป็นไปตามกฎหมายเพื่อรักษาประโยชน์ส่วนรวมและประเทศชาติ อำนวยความสะดวกและให้บริการแก่ประชาชนตามหลักธรรมาภิบาล โดยจะต้องยึดมั่นในค่านิยมหลักของมาตรฐานจริยธรรม ดังนี้

๑. การยึดมั่นในคุณธรรมและจริยธรรม
  ๒. การมีจิตสำนึกที่ดี ซื่อสัตย์ สุจริต และรับผิดชอบ
  ๓. การยึดถือประโยชน์ของประเทศไทยเหนือกว่าประโยชน์ส่วนตน และไม่มีผลประโยชน์ทับซ้อน
  ๔. การยืนหยัดทำในสิ่งที่ถูกต้อง เป็นธรรม และถูกกฎหมาย
  ๕. การให้บริการแก่ประชาชนด้วยความรวดเร็ว มีอัธยาศัย และไม่เลือกปฏิบัติ การให้ข้อมูลข่าวสารแก่ประชาชนอย่างครบถ้วน ถูกต้อง และไม่บิดเบือนข้อเท็จจริง
  ๖. การมุ่งผลสัมฤทธิ์ของงาน รักษามาตรฐาน มีคุณภาพโปร่งใส และตรวจสอบได้
  ๗. การยึดมั่นในระบอบประชาธิปไตยอันมีพระมหากษัตริย์ทรงเป็นประมุข
  ๘. การยึดมั่นในหลักจรรยาวิชาชีพขององค์กร
- ทั้งนี้ การฝ่าฝืนหรือไม่ปฏิบัติตามมาตรฐานทางจริยธรรม ให้ถือว่าเป็นการกระทำผิดทางวินัย

#### **๗.ยุทธศาสตร์การพัฒนابุคลากร**

การพัฒนابุคลากรขององค์การบริหารส่วนตำบลบุงคล้า ได้กำหนดวิสัยทัศน์ พันธกิจ ค่านิยม ยุทธศาสตร์การพัฒนابุคลากรเพื่อเป็นกรอบแนวทางในการพัฒนา ดังนี้

#### **วิสัยทัศน์ ( Vision)**

องค์การบริหารส่วนตำบลบุงคล้า ได้จัดทำวิสัยทัศน์ด้านการพัฒนารับยกบุคคล (Vision) เพื่อให้การกำหนดทิศทางการพัฒนาข้าราชการหรือพนักงานส่วนท้องถิ่น ลูกจ้าง และพนักงานจ้าง ขององค์การบริหารส่วนตำบลบุงคล้า คือ “บุคลากรองค์การบริหารส่วนตำบลบุงคล้า มีขีดสมรรถนะสูง มุ่งเน้นคุณธรรม ความโปร่งใส เป็นเลิศในการให้บริการ ตามนโยบาย Thailand ๔.๐”



### พันธกิจด้านการพัฒนาทรัพยากรบุคคล (Mission)

องค์การบริหารส่วนตำบลบึงคล้า ได้จัดทำพันธกิจด้านการพัฒนาทรัพยากรบุคคล (Mission) เพื่อให้การพัฒนาข้าราชการหรือพนักงานส่วนท้องถิ่น ลูกจ้าง และพนักงานจ้าง ตามวิสัยทัศน์ของการพัฒนาบุคลากร และบรรลุมิติประสงค์ขององค์การบริหารส่วนตำบลบึงคล้า ดังนี้

๑) พัฒนาบุคลากรองค์การบริหารส่วนตำบลบึงคล้า ให้เป็นมืออาชีพและมีนวัตกรรมใหม่ ๆ มีความรู้ ทักษะคิด ทักษะที่จำเป็นในการบริหารงานและบูรณาการอย่างเป็นระบบพร้อมปรับตัวสู่ยุคดิจิทัล

๒) เสริมสร้างคุณธรรม จริยธรรม วัฒนธรรมและค่านิยมร่วม เพื่อเพิ่มประสิทธิภาพการปฏิบัติงานและป้องกันการทุจริตประพฤติมิชอบ

๓) พัฒนาบุคลากรองค์การบริหารส่วนตำบลบึงคล้า ให้มีคุณภาพชีวิตที่ดี มีความสุข มีความสมดุลของชีวิตและการทำงาน

๔) ส่งเสริมการเรียนรู้และการพัฒนาตนเองอย่างต่อเนื่องด้วยระบบเทคโนโลยีสารสนเทศและดิจิทัลที่เหมาะสม

๕) พัฒนาบุคลากรองค์การบริหารส่วนตำบลบึงคล้า ตามเส้นทางความก้าวหน้าในสายอาชีพ

๖) พัฒนาทักษะด้านภาวะผู้นำ ทักษะด้านดิจิทัล และทักษะสำหรับผู้นำการเปลี่ยนแปลงรุ่นใหม่ในองค์การบริหารส่วนตำบลบึงคล้า

#### ค่านิยม

องค์การบริหารส่วนตำบลบึงคล้า จัดทำค่านิยมขององค์กรปกครองส่วนท้องถิ่น เพื่อให้ข้าราชการหรือพนักงานส่วนท้องถิ่น ลูกจ้าง และพนักงานจ้าง ปฏิบัติตามค่านิยมขององค์การบริหารส่วนตำบลบึงคล้า ดังนี้

**“จิตบริการ คิดสร้างสรรค์ ยึดมั่นธรรมาภิบาล ทำงานอย่างมืออาชีพ”**

#### เป้าประสงค์

องค์การบริหารส่วนตำบลบึงคล้า กำหนดเป้าประสงค์ของการจัดทำแผนพัฒนาบุคลากรองค์การบริหารส่วนตำบลบึงคล้า ๓ ปี เพื่อพัฒนาบุคลากรข้าราชการหรือพนักงานส่วนท้องถิ่น ลูกจ้าง และพนักงานจ้าง ดังนี้

๑. บุคลากรมีขีดความสามารถ ทักษะ ความรู้ และสมรรถนะที่หลากหลายในการปฏิบัติงานตามภารกิจขององค์กรปกครองส่วนท้องถิ่น

๒. องค์การบริหารส่วนตำบลบึงคล้า มีการวางแผนพัฒนาบุคลากร การวางแผนพัฒนาความก้าวหน้าในสายอาชีพให้แก่ข้าราชการหรือพนักงานส่วนท้องถิ่น

๓. บุคลากรมีจิตสำนึก ประพฤติปฏิบัติตน ตามค่านิยม คุณธรรมจริยธรรม วัฒนธรรมการทำงานร่วมกัน โดยยึดหลักธรรมาภิบาล

๔. บุคลากรมีความผูกพันกับองค์กร มีคุณภาพชีวิตการทำงานที่ดี และมีความสุขในการทำงาน

๕. พัฒนาบุคลากรให้มีคุณภาพชีวิตและความสุขในวัยหลังเกษียณ

### **ยุทธศาสตร์การพัฒนาบุคลากร**

องค์การบริหารส่วนตำบลบึงคล้า กำหนดยุทธศาสตร์การพัฒนาบุคลากรของการจัดแผนพัฒนาบุคลากร ๓ ปี ขององค์การบริหารส่วนตำบลบึงคล้า เพื่อพัฒนาบุคลากรข้าราชการหรือพนักงานส่วนท้องถิ่น ลูกจ้างและพนักงานจ้าง ดังนี้

**ยุทธศาสตร์ที่ ๑** การพัฒนาบุคลากรทุกระดับเพื่อก้าวไปสู่ความเป็นมืออาชีพ

**ยุทธศาสตร์ที่ ๒** การพัฒนาบุคลากรทุกระดับให้มีประสิทธิภาพเพื่อรองรับการเปลี่ยนแปลง

**ยุทธศาสตร์ที่ ๓** การพัฒนาและเสริมสร้างการบริหารงานบุคคลและองค์กรแห่งการเรียนรู้

**ยุทธศาสตร์ที่ ๔** เสริมสร้างวัฒนธรรมองค์กรให้บุคลากรมีจิตสาธารณะ คุณธรรม จริยธรรม และการสร้างความสุขในองค์กร

นางปาริญา  
บุญพรหม

วิธีการพัฒนา ระยะเวลา งบประมาณ การติดตามและประเมินผล ในการจัดทำแผนพัฒนาบุคลากร สามารถสรุปได้ดังนี้

**การพัฒนาข้าราชการหรือพนักงานส่วนท้องถิ่นตามหลักสูตรสายงาน**

องค์การบริหารส่วนตำบลบึงคล้า ได้วิเคราะห์และสรุปการพัฒนาข้าราชการหรือพนักงานส่วนท้องถิ่นตามหลักสูตรสายงานขององค์กรปกครองส่วนท้องถิ่น (อบจ. เทศบาล อบต. และเมืองพัทยา) โดยใช้ข้อมูลบุคลากรปัจจุบัน เพื่อส่งเสริมให้ข้าราชการและพนักงานส่วนท้องถิ่นที่ได้รับการฝึกอบรมหลักสูตรตามสายงานที่กำหนด และส่งเสริมเส้นทางความก้าวหน้าของข้าราชการหรือพนักงานส่วนท้องถิ่น ดังนี้

ที่	ชื่อ-สกุล	ตำแหน่ง	ระดับ	คุณวุฒิการศึกษา	ระยะเวลาการดำรงตำแหน่ง (ปี / เดือน)	การผ่านฝึกอบรมตามหลักสูตรสายงาน	แผนการเข้ารับการศึกษาตามหลักสูตรสายงาน	หมายเหตุ
๑	นางสาวพรชนก พลเดช	ปลัดองค์การบริหารส่วนตำบล	กลาง	รัฐศาสตรมหาบัณฑิต	๒๖.๑๑	หลักสูตรนักบริหารงานท้องถิ่น ระดับกลาง	๒๕๖๗ - ๒๕๖๙	วันที่บรรจุ ๒๓/๐๙/๒๕๓๙
๒	นางสาวศิริพร ดีดาร์	รองปลัดองค์การบริหารส่วนตำบล	ต้น	รัฐศาสตรมหาบัณฑิต	๑๘.๖	หลักสูตรนักบริหารงานท้องถิ่น ระดับกลาง	+๑	๐๑/๐๒/๒๕๔๘
๓	สืบภักดิ์เดชเชษฐ (๐๑)							
๓	นางสาวศศิธร บัวทอง	หัวหน้าสำนักงานปลัดองค์การบริหารส่วนตำบล	ต้น	รัฐประศาสนศาสตรมหาบัณฑิต	๑๕.๔	หลักสูตรนักบริหารงานทั่วไป ระดับต้น	-	๐๑/๐๔/๒๕๕๑
๔	นางปรีญา บุญพรม	นักทรัพยากรบุคคล	ชพ.	รัฐศาสตรมหาบัณฑิต	๑๗.๑๐	หลักสูตรข้าราชการส่วนท้องถิ่น ระดับชำนาญการพิเศษ	-	๑๐/๑๐/๒๕๔๘
๕	นางกัญญวรัตน์ สิงห์สา	นักวิเคราะห์นโยบายแผน	ชก.	นิติศาสตรบัณฑิต	๑๔.๗	หลักสูตรข้าราชการส่วนท้องถิ่น ระดับชำนาญการพิเศษ	-	๐๕/๐๑/๒๕๕๒
๖	นางสาวรมย์รัตน์ แก้วยศ	นักวิชาการสาธารณสุข	ปก.	วิทยาศาสตร์บัณฑิต (สาธารณสุขศาสตร์)	๓.๖	หลักสูตรนักวิชาการสาธารณสุข	+๑	๐๗/๐๒/๒๕๖๓
๗	ร้อยโทวิสันต์ จันทรเทศ	นักพัฒนาชุมชน	ชก.	วิทยาศาสตร์บัณฑิต (วิทยาการคอมพิวเตอร์)	๒๘.๓	หลักสูตรนักพัฒนาชุมชน	-	๐๑/๐๕/๒๕๓๘
๘	นางสาวรชพร น้อยนิน	เจ้าพนักงานธุรการ	อส.	รัฐประศาสนศาสตรมหาบัณฑิต	๑๓.๘	หลักสูตรเจ้าพนักงานธุรการ	+๑	๐๑/๑๒/๒๕๕๒
๙	นางสาวสุปราณี หอมพล	เจ้าพนักงานพัฒนาชุมชน	ชง.	ศิลปศาสตรบัณฑิต (บริหารรัฐกิจ)	๑๖.๑๑	หลักสูตรเจ้าพนักงานพัฒนาชุมชน	-	๒๓/๐๙/๒๕๔๙
๑๐	สืบเอกอำนาจ บุญพรม	เจ้าพนักงานป้องกันและบรรเทาสาธารณภัย	ชง.	ปวส. (เทคนิคยานยนต์)	๑๘.๘	หลักสูตรเจ้าพนักงานป้องกันและบรรเทาสาธารณภัย	-	๑๗/๑๒/๒๕๕๗

ที่	ชื่อ-สกุล	ตำแหน่ง	ระดับ	คุณวุฒิการศึกษา	ระยะเวลาการดำรงตำแหน่ง (ปี / เดือน)	การผ่านฝึกอบรมตามหลักสูตรสายงาน	แผนการเข้ารับการศึกษา		หมายเหตุ
							ตามหลักสูตรสายงาน	๒๕๖๗	
	กองคลัง (๑๔)						๒๕๖๗	๒๕๖๘	
๑๑	นางวีชรา ปิ่นขาว	ผู้อำนวยการกองคลัง	ต้น	ศิลปศาสตรบัณฑิต (การจัดการทั่วไป)	๒๖.๑๑	หลักสูตรอำนวยการท้องถิ่น ระดับกลาง	-	-	๑๐/๐๘/๒๕๓๙
๑๒	นางชุตติญาจันต์ สร้อยอุระยา	นักวิชาการเงินและบัญชี	ขพ.	บริหารธุรกิจบัณฑิต (การบัญชี)	๑๘	หลักสูตรข้าราชการส่วนท้องถิ่น ระดับชำนาญการพิเศษ	-	-	๒๓/๐๘/๒๕๔๗
๑๓	นางสาวสุวรรณา ทามะ	นักวิชาการพัสดุ	ขก.	บัญชีบัณฑิต	๑๗.๑๑	หลักสูตรข้าราชการส่วนท้องถิ่น ระดับชำนาญการพิเศษ	-	-	๑๕/๐๙/๒๕๔๘
๑๔	นางชญาธาดา สร้อยอำไพ	เจ้าพนักงานจัดเก็บรายได้	ปง.	บริหารธุรกิจบัณฑิต (การจัดการทั่วไป)	๓.๘	หลักสูตรเจ้าพนักงานจัดเก็บรายได้	-	-	๐๒/๑๒/๒๕๖๒
๑๕	ว่าง	เจ้าพนักงานเงินและบัญชี	ปง./ขง.	-	-	-	-	-	-
๑๖	ว่าง	เจ้าพนักงานพัสดุ	ปง./ขง.	-	-	-	+๑	-	รองการบรรจุ
๑๗	ว่าง	ผู้อำนวยการกองช่าง	ต้น	-	-	-	+๑	-	รองการบรรจุ
๑๘	ว่าง	วิศวกรโยธา	ป.ก./ขก.	-	-	หลักสูตรอำนวยการท้องถิ่น ระดับกลาง	-	+๑	กสธ. สรรพา
๑๙	นายพิษณุ เทียรารณ	นายช่างโยธา	ขง.	ปวส. (ก่อสร้าง)	๑๒.๘	หลักสูตรนายช่างโยธา	+๑	-	รองการบรรจุ
๒๐	นายณัฐพัฒน์ นากกลาง	นายช่างไฟฟ้า	ขง.	ปวส. (ไฟฟ้ากำลัง)	๕.๖	หลักสูตรนายช่างไฟฟ้า	-	-	๐๔/๐๑/๒๕๕๔
	กองการศึกษา ศาสนาและวัฒนธรรม (๑๔)						-	-	๐๑/๐๒/๒๕๖๑
๒๑	นางซิงฎาภรณ์ คงธนธีระสันติ	ผู้อำนวยการการศึกษา	ต้น	ครุศาสตรบัณฑิต (การประถมศึกษา)	๑๗.๙	หลักสูตรอำนวยการท้องถิ่นระดับต้น	-	-	๐๑/๑๒/๒๕๔๘
๒๒	นายภาณุมาศ มาลี	นักวิชาการศึกษา	ป.ก.	วิทยาศาสตร์บัณฑิต (วิทยาการคอมพิวเตอร์)	๓.๖	หลักสูตรนักวิชาการศึกษา	-	-	๐๓/๐๒/๒๕๖๓

ที่	ชื่อ-สกุล	ตำแหน่ง	ระดับ	คุณวุฒิการศึกษา	ระยะเวลาการดำรงตำแหน่ง (ปี / เดือน)	การผ่านฝึกอบรมตามหลักสูตรสายงาน	แผนการเข้ารับการฝึกอบรมตามหลักสูตรสายงาน		หมายเหตุ	
							๒๕๖๗	๒๕๖๘ - ๒๕๖๙		
๒๓	กองการศึกษา ศาสนาและวัฒนธรรม (๑๘)									
๒๔	ว่าง	เจ้าพนักงานการเงินและบัญชี	ปง./ขง.							
๒๕	ว่าง	เจ้าพนักงานพัสดุ	ปง./ขง.						รับโอน	
๒๕	ว่าง	ผู้อำนวยการศูนย์พัฒนาเด็กเล็ก	-						รับโอน	
๒๖	นางสุพิชญ์ญา จิตใจ	ครู	คศ.๓	ครุศาสตร์มหาบัณฑิต (บริหารการศึกษา)	๑๑.๙	หลักสูตรพัฒนาครูและบุคลากรทางการศึกษาก่อนแต่งตั้งให้เลื่อนสู่วิทยฐานะระดับชำนาญการพิเศษหรือเชี่ยวชาญ			กรมส่งเสริมฯ	
๒๗	ว่าง	ครูผู้ช่วย	ครูผู้ช่วย						๐๑/๑๒/๒๕๕๔	
๒๘	หน่วยตรวจสอบภายใน (๑๒)	นักวิชาการตรวจสอบภายใน	ปก./ชก.						กรมส่งเสริม	
๒๘	ว่าง								รอการบรรจุ	
<b>รวม</b>							<b>๖</b>	<b>๗</b>	<b>๑</b>	

ยุทธศาสตร์ที่ ๑ การพัฒนาบุคลากรทุกระดับเพื่อก้าวไปสู่ความเป็นมืออาชีพ

วัตถุประสงค์และเป้าหมาย	โครงการ/กิจกรรม	ตัวชี้วัด	ค่าเป้าหมายประจำปี			งบประมาณ			วิธีการพัฒนาบุคลากร	หน่วยงานดำเนินการ
			๒๕๖๗ (คน)	๒๕๖๘ (คน)	๒๕๖๙ (คน)	๒๕๖๗	๒๕๖๘	๒๕๖๙		
บุคลากรทุกระดับมีความรู้ ความสามารถ ทักษะ และสมรรถนะที่จำเป็นในการปฏิบัติงานตามเกณฑ์ที่กำหนด	๑) โครงการฝึกอบรมหลักสูตร <b>ปฐมนิเทศ</b> ข้าราชการหรือพนักงานส่วนท้องถิ่นบรรจุใหม่ (ร้อยละ ๑๐๐)	ร้อยละของบุคลากรที่ผ่านหลักสูตรปฐมนิเทศข้าราชการหรือพนักงานส่วนท้องถิ่นบรรจุใหม่ (ร้อยละ ๑๐๐)	๔	๑	-	๖๐,๐๐๐	๑๕,๐๐๐	-	การฝึกอบรม	กรมส่งเสริมการปกครองท้องถิ่น
	๒) โครงการฝึกอบรมหลักสูตร <b>ตามสายงาน</b> ของข้าราชการหรือพนักงานส่วนท้องถิ่น ได้แก่ หลักสูตรนักบริหารงานท้องถิ่น หลักสูตรนักบริหารงานทั่วไป หลักสูตรนักบริหารงานช่าง หลักสูตรผู้อำนวยการศูนย์พัฒนาเด็กเล็ก หลักสูตรครูผู้ช่วย หลักสูตรนักวิชาการสาธารณสุข หลักสูตรนักวิชาการตรวจสอบภายใน หลักสูตรเจ้าพนักงานธุรการ หลักสูตรเจ้าพนักงานการเงิน หลักสูตรเจ้าพนักงานพัสดุ หลักสูตรนายช่างโยธา	ร้อยละของบุคลากรที่ผ่านฝึกอบรมหลักสูตรตามสายงานของข้าราชการหรือพนักงานส่วนท้องถิ่น (ร้อยละ ๑๐๐)	๖	๗	๑	๑๙๕,๐๐๐	๒๒๗,๕๐๐	๓๒,๕๐๐	การฝึกอบรม เชิงปฏิบัติ	กรมส่งเสริมการปกครองท้องถิ่น
<b>รวม</b>			<b>๖</b>	<b>๗</b>	<b>๔</b>	<b>๑๙๕,๐๐๐</b>	<b>๒๒๗,๕๐๐</b>	<b>๓๒,๕๐๐</b>		

ยุทธศาสตร์ที่ ๒ การพัฒนาบุคลากรทุกระดับให้มีประสิทธิภาพเพื่อรองรับการเปลี่ยนแปลง

วัตถุประสงค์และเป้าหมาย	โครงการ/กิจกรรม	ตัวชี้วัด	ค่าเป้าหมายประจำปี				งบประมาณ			วิธีการพัฒนาบุคลากร	หน่วยงานดำเนินการ
			๒๕๖๗ (คน)	๒๕๖๘ (คน)	๒๕๖๙ (คน)	๒๕๖๗	๒๕๖๘	๒๕๖๙			
๑) บุคลากรทุกระดับมีความรู้ ทักษะ สมรรถนะที่เหมาะสมกับการปฏิบัติงานและพร้อมรับการเปลี่ยนแปลง	๑) โครงการฝึกอบรมให้ความรู้ / โครงการฝึกอบรมเชิงปฏิบัติการเพื่อ <b>เพิ่มประสิทธิภาพในการปฏิบัติงาน</b> ของพนักงานส่วนตำบล พนักงานครู และบุคลากรทางการศึกษา พนักงานจ้าง ทุกสายงาน	ร้อยละของบุคลากรที่ผ่านการฝึกอบรม (ร้อยละ ๖๐)	๓๐	๓๐	๓๐	๑๐๐,๐๐๐	๑๐๐,๐๐๐	๑๐๐,๐๐๐	๑) การฝึกอบรม ๒) การฝึกปฏิบัติ	- กรมส่งเสริมการปกครองท้องถิ่น - สถาบันการศึกษา ให้บริการวิชาการ - องค์กรปกครองส่วนท้องถิ่น	
๒) บุคลากรมีความรู้ ทักษะในการปฏิบัติงานได้อย่างมีประสิทธิภาพ	๑) โครงการฝึกอบรมให้ความรู้ / โครงการฝึกอบรมเชิงปฏิบัติการเพื่อ <b>เพิ่มทักษะในการปฏิบัติงาน</b> ของพนักงานส่วนตำบล พนักงานครู และบุคลากรทางการศึกษาทุกสายงาน	ร้อยละของบุคลากรที่ผ่านการฝึกอบรม (ร้อยละ ๘๐)	๒๐	๒๐	๒๐	๑๐๐,๐๐๐	๑๐๐,๐๐๐	๑๐๐,๐๐๐	๑) การฝึกอบรม ๒) การฝึกปฏิบัติ	- กรมส่งเสริมการปกครองท้องถิ่น - สถาบันการศึกษา ให้บริการวิชาการ - องค์กรปกครองส่วนท้องถิ่น	
๓) บุคลากรทุกระดับมีความรู้ทักษะด้านดิจิทัล พัฒนานวัตกรรมใหม่การปฏิบัติงาน	๑) โครงการฝึกอบรมเชิงปฏิบัติการเพื่อ <b>เพิ่มทักษะด้านเทคโนโลยีและดิจิทัล</b> ของพนักงานส่วนตำบล พนักงานครู และพนักงานจ้าง ทุกสายงาน	ร้อยละของบุคลากรที่ผ่านการฝึกอบรม (ร้อยละ ๖๐)	๑๐	๑๐	๑๐	๑๐๐,๐๐๐	๑๐๐,๐๐๐	๑๐๐,๐๐๐	๑) การฝึกอบรม ๒) การฝึกปฏิบัติ	- กรมส่งเสริมการปกครองท้องถิ่น - สถาบันการศึกษา ให้บริการวิชาการ - องค์กรปกครองส่วนท้องถิ่น	
รวม			๖๐	๖๐	๖๐	๓๐๐,๐๐๐	๓๐๐,๐๐๐	๓๐๐,๐๐๐			

ยุทธศาสตร์ที่ ๓ การพัฒนาและเสริมสร้างการบริหารงานบุคคลและองค์กรแห่งการเรียนรู้

วัตถุประสงค์และเป้าหมาย	โครงการ/กิจกรรม	ตัวชี้วัด	ค่าเป้าหมายประจำปี			งบประมาณ			วิธีการพัฒนาบุคลากร	หน่วยงานดำเนินการ
			๒๕๖๗ (คน)	๒๕๖๘ (คน)	๒๕๖๙ (คน)	๒๕๖๗	๒๕๖๘	๒๕๖๙		
๑) บุคลากรที่รับผิดชอบสามารถดำเนินงานบริหารงานบุคคลได้อย่างมีประสิทธิภาพ	๑) โครงการฝึกอบรมเชิงปฏิบัติการการบริหารงานบุคคลขององค์กรปกครองส่วนท้องถิ่น	ร้อยละของบุคลากรที่ผ่านการฝึกอบรม (ร้อยละ ๘๐)	๔	๔	๔	๒๐,๐๐๐	๒๐,๐๐๐	๒๐,๐๐๐	๑) การฝึกอบรม ๒) การฝึกปฏิบัติ	สถาบันการศึกษา ให้บริการวิชาการ
	๒) โครงการการเรียนรู้ด้วยตนเองผ่านสื่ออิเล็กทรอนิกส์ (e-Learning)	ร้อยละของบุคลากรที่ผ่านการเรียนรู้ด้วยตนเอง (ร้อยละ ๘๐)	๓๐	๓๐	๓๐	-	-	-	๑) การฝึกอบรม	สถาบันการศึกษา ให้บริการวิชาการ
	รวม		๓๔	๓๔	๓๔	๒๐,๐๐๐	๒๐,๐๐๐	๒๐,๐๐๐		



ยุทธศาสตร์ที่ ๔ เสริมสร้างวัฒนธรรมองค์กรให้บุคลากรมีจิตสาธารณะ คุณธรรม จริยธรรม และสร้างความสุขในองค์กร

วัตถุประสงค์และเป้าหมาย	โครงการ/กิจกรรม	ตัวชี้วัด	ค่าเป้าหมายประจำปี			งบประมาณ			วิธีการพัฒนาบุคลากร	หน่วยงานดำเนินการ
			๒๕๖๗ (คน)	๒๕๖๘ (คน)	๒๕๖๙ (คน)	๒๕๖๗	๒๕๖๘	๒๕๖๙		
๑) บุคลากรทุกระดับ มีจิตสาธารณะ คุณธรรม และเจตคติการเป็นข้าราชการที่ดี	๑) โครงการฝึกอบรมเพื่อเสริมสร้างคุณธรรมจริยธรรม ให้แก่ข้าราชการการเมือง พนักงานครูและบุคลากรทางการศึกษา พนักงานจ้าง ประจำปี ๒) โครงการฝึกอบรมให้ความรู้และจัดกิจกรรมการต้านทุจริตคอร์รัปชัน ในองค์กรปกครองส่วนท้องถิ่น	ร้อยละของบุคลากรที่ผ่าน การฝึกอบรม (ร้อยละ ๘๐)	๔๐	๔๐	๔๐	๓๐,๐๐๐	๓๐,๐๐๐	๓๐,๐๐๐	๑) การฝึกอบรม ๒) การฝึกปฏิบัติ	องค์กรปกครองส่วนท้องถิ่น
			๔๐	๔๐	๔๐	๓๐,๐๐๐	๓๐,๐๐๐	๓๐,๐๐๐		
๓) บุคลากรทุกระดับ มีการพัฒนา เสริมสร้าง วัฒนธรรมองค์กรที่ดี และสร้างความสัมพันธ์ สานสัมพันธ์ในองค์กร	๑) โครงการจัดกีฬาขององค์กรปกครองส่วนท้องถิ่นประจำปี ๒) โครงการสัมมนาและการศึกษาดูงานขององค์กรปกครองส่วนท้องถิ่น ประจำปี	ร้อยละที่เข้าร่วมกิจกรรม กีฬาขององค์กรปกครองส่วนท้องถิ่น (ร้อยละ ๘๐)	-	๔๐	๔๐	-	๓๐,๐๐๐	๓๐,๐๐๐	๑) การฝึกปฏิบัติ	องค์กรปกครองส่วนท้องถิ่น
			-	๔๐	๔๐	-	๔๐๐,๐๐๐	-		
	รวม		๘๐	๑๖๐	๑๖๐	๖๐,๐๐๐	๔๙๐,๐๐๐	๙๐,๐๐๐		

สรุปยุทธศาสตร์การพัฒนาบุคลากร ๓ ปี ขององค์กรปกครองส่วนท้องถิ่น  
ประจำปีงบประมาณ พ.ศ. ๒๕๖๗ - ๒๕๖๙

ลำดับ	ยุทธศาสตร์การพัฒนาบุคลากร	จำนวนโครงการ				งบประมาณ			หมายเหตุ
		๒๕๖๗	๒๕๖๘	๒๕๖๙	๒๕๖๗	๒๕๖๘	๒๕๖๙		
๑	การพัฒนาบุคลากรทุกระดับเพื่อก้าวไปสู่ความเป็นมืออาชีพ	๒	๒	๒	๑๙๕,๐๐๐	๒๒๗,๕๐๐	๓๒,๕๐๐		
๒	การพัฒนาบุคลากรทุกระดับให้มีประสิทธิภาพเพื่อรองรับการเปลี่ยนแปลง	๓	๓	๓	๓๐๐,๐๐๐	๓๐๐,๐๐๐	๓๐๐,๐๐๐		
๓	การพัฒนาและเสริมสร้างการบริหารงานบุคคลและองค์กรแห่งการเรียนรู้	๒	๒	๒	๒๐,๐๐๐	๒๐,๐๐๐	๒๐,๐๐๐		
๔	เสริมสร้างวัฒนธรรมองค์กรให้บุคลากรมีจิตสำนึกและคุณธรรมจริยธรรม และการสร้างความสุขในองค์กร	๒	๔	๔	๖๐,๐๐๐	๔๙๐,๐๐๐	๙๐,๐๐๐		
	<b>รวม</b>	<b>๙</b>	<b>๑๑</b>	<b>๑๑</b>	<b>๕๗๕,๐๐๐</b>	<b>๑,๐๓๗,๕๐๐</b>	<b>๔๔๒,๕๐๐</b>		

### การติดตามและประเมินผล

๑. กำหนดให้ผู้เข้ารับการฝึกอบรมพัฒนาต้องทำรายงานผลการเข้าอบรมพัฒนา ภายใน ๗ วันทำการนับแต่วันกลับจากการอบรมสัมมนา เพื่อเสนอต่อผู้บังคับบัญชาตามลำดับจนถึงนายกองค์การบริหารส่วนตำบล บุ่งคล้า

๒. ให้ผู้บังคับบัญชาทำหน้าที่ติดตามผลการปฏิบัติงาน โดยพิจารณาเปรียบเทียบผลการปฏิบัติงานก่อนและหลังการพัฒนา ตามข้อ ๑

๓. นำข้อมูลการติดตามผลการปฏิบัติงานมาประกอบการกำหนดหลักสูตรอบรมให้เหมาะสมกับความต้องการของข้าราชการและพนักงานส่วนท้องถิ่นต่อไป

๔. ผู้บังคับบัญชานำผลการประเมินไปพิจารณาในการเลื่อนขั้นเงินเดือน เลื่อนระดับตามผลสัมฤทธิ์การปฏิบัติงาน

๕. ผลการตรวจประเมินประสิทธิภาพขององค์กรปกครองส่วนท้องถิ่น (Local Performance Assessment : LPA) ตัวชี้วัด ร้อยละของบุคลากรในสังกัดองค์กรปกครองส่วนท้องถิ่นที่ได้รับการพัฒนาประจำปี (เป้าหมายต้องได้ร้อยละ ๘๐)

๖. กำหนดให้บุคลากรทุกระดับ ทุกคน ต้องได้รับการพัฒนาอย่างน้อยปีละ ๑ ครั้ง

๗. กำหนดให้บุคลากรเรียนรู้ด้วยตนเองผ่านหลักสูตรการเรียนรู้ผ่านสื่ออิเล็กทรอนิกส์(e-Learning) อย่างน้อย ๑ วิชาต่อปี

๘. ระดับความสำเร็จของแผนพัฒนาบุคลากรท้องถิ่น ๓ ปี (ระดับ ๕)

### ที่ประชุม

เห็นชอบกับร่างแผนพัฒนาบุคลากร ๓ ปี ประจำปีงบประมาณ พ.ศ.๒๕๖๗-๒๕๖๙

ระเบียบวาระที่ ๕ เรื่องอื่นๆ

ประธานฯ -มีท่านใดจะสอบถามและเสนออะไรหรือไม่  
ที่ประชุม -ไม่มี  
ประธานฯ -ถ้าไม่มีท่านใดเสนออะไรเพิ่มขอปิดประชุม  
เลิกประชุม เวลา ๑๖.๓๐ น.

ผู้จัดบันทึกรายงานการประชุม

(นางปาริญา บุญพรม)

นักทรัพยากรบุคคลชำนาญการพิเศษ

ผู้ช่วยเลขานุการ

ผู้ทานบันทึกรายงานการประชุม

(นางสาวพรชนก พลเดช)

ปลัดองค์การบริหารส่วนตำบลบึงคล้า

กรรมการ

ผู้ตรวจบันทึกรายงานการประชุม

(นายชัยณฤทธิ์ สิงห์ทอง)

นายกองค์การบริหารส่วนตำบลบึงคล้า

ประธานกรรมการ

